

คู่มือ



การดำเนินงานโครงการปรับระดับพื้นที่เกษตร และฟื้นฟูพื้นที่ที่ได้รับผลกระทบจากอุทกภัย ระยะหลังน้ำลด ปี 2567



กรมพัฒนาที่ดิน
กระทรวงเกษตรและสหกรณ์

คำนำ

จากสถานการณ์อุทกภัยในช่วงเดือนกรกฎาคม – ตุลาคม 2567 มีร่องมรสุมกำลังปานกลาง พาดผ่านตอนบนของภาคเหนือ และประเทศลาวตอนบนเข้าสู่หย่อมความกดอากาศต่ำบริเวณประเทศ เวียดนามตอนบน ประกอบกับมรสุมตะวันตกเฉียงใต้กำลังปานกลางยังคงพัดปกคลุมทะเลอันดามันตอนบน อ่าวไทยตอนบน และประเทศไทย ลักษณะนี้ทำให้ภาคเหนือ ภาคตะวันออกเฉียงเหนือตอนบน และภาค ตะวันออกยังคงมีฝนตกหนักบางแห่ง ซึ่งอาจทำให้เกิดน้ำท่วมฉับพลัน น้ำป่าไหลหลาก โดยเฉพาะพื้นที่ลาดเชิง เขาใกล้ทางน้ำไหลผ่านและพื้นที่ลุ่ม ในส่วนของภาคการเกษตรได้รับผลกระทบและความเสียหาย ในด้านพืช ประมง และปศุสัตว์ พื้นที่ประกาศเขตการให้ความช่วยเหลือผู้ประสบภัยพิบัติกรณีฉุกเฉิน อุทกภัย/อุทกภัยและ วาตภัย/อุทกภัยและน้ำป่าไหลหลาก/ดินโคลนถล่ม ตั้งแต่วันที่ 14 กรกฎาคม ถึง 31 ตุลาคม 2567 จำนวน 59 จังหวัด ส่งผลให้เกษตรกรได้รับผลกระทบเป็นจำนวนมาก โดยเฉพาะพื้นที่ทำการเกษตร และที่อยู่อาศัย กระทบวงเกษตรและสหกรณ์ ได้จัดทำแผนงานโครงการฟื้นฟูเกษตรกรผู้ประสบอุทกภัย ปี 2567 วงเงิน 2,553.0098 ล้านบาท ซึ่งคณะรัฐมนตรีได้มีมติเมื่อวันที่ 5 พฤศจิกายน 2567 อนุมัติตามที่กระทรวงเกษตร และสหกรณ์เสนอของบประมาณรายจ่ายประจำปีงบประมาณ พ.ศ. 2568 งบกลาง รายการเงินสำรองจ่ายเพื่อ กรณีฉุกเฉินหรือจำเป็น ประกอบด้วย แผนงานด้านการฟื้นฟูอาชีพหลังน้ำลด การฟื้นฟูพื้นที่เกษตรและ ช่อมแซมเครื่องจักรกลเกษตร และการลดภาระหนี้สินของสมาชิกสถาบันเกษตรกร/กลุ่มเกษตรกร รวมจำนวน 8 โครงการ 7 หน่วยงาน

โดยกรมพัฒนาที่ดินได้ดำเนินงานโครงการปรับระดับพื้นที่เกษตรและฟื้นฟูพื้นที่ที่ได้รับผลกระทบจาก อุทกภัยระยะหลังน้ำลด ปี 2567 เพื่อฟื้นฟูพื้นที่ที่ได้รับผลกระทบจากอุทกภัยหลังน้ำลดให้สามารถใช้ ประโยชน์ทางการเกษตรได้ และสนับสนุนปัจจัยการผลิตในการปรับปรุงดินหลังน้ำลด สำหรับเตรียมการ เพาะปลูกในฤดูต่อไป ดังนั้น เพื่อเตรียมความพร้อมให้ความช่วยเหลือและบรรเทาความเดือดร้อนแก่เกษตรกร ผู้ประสบภัยพิบัติ และให้การดำเนินงานบรรลุเป้าหมายได้อย่างมีประสิทธิภาพ เป็นไปตามหลักการและ ระเบียบที่เกี่ยวข้อง จึงได้พัฒนาคู่มือการดำเนินงานโครงการเพื่อให้หน่วยงานและเจ้าหน้าที่ผู้ปฏิบัติงาน ดำเนินงานได้สอดคล้องกับสภาพปัญหาและผลกระทบที่เกิดขึ้น รวมทั้งสามารถฟื้นฟูพื้นที่ที่ได้รับผลกระทบ จากอุทกภัยให้เกษตรกรได้รับการช่วยเหลือและใช้ประโยชน์ที่ดินทางการเกษตรได้

กองแผนงาน
กรมพัฒนาที่ดิน

สารบัญ

	หน้า
คำนำ	(1)
สารบัญ	(2)
สารบัญตาราง	(3)
สารบัญภาพ	(4)
ส่วนที่ 1 บทนำ	1
1.1 หลักการและเหตุผล	1
1.2 วัตถุประสงค์	1
1.3 พื้นที่เป้าหมาย	2
1.4 ระยะเวลาดำเนินการ	2
1.5 กิจกรรมและขั้นตอนหลัก	2
1.6 กรอบแผนงานและงบประมาณ	2
1.7 ตัวชี้วัดความสำเร็จ	3
1.8 ประโยชน์ที่จะได้รับ	3
1.9 ผู้รับผิดชอบ	3
ส่วนที่ 2 ข้อมูลพื้นที่ภัยพิบัติทางการเกษตร	4
2.1 ข้อมูลพื้นที่ภัยพิบัติทางการเกษตร	4
2.2 พื้นที่ประกาศเขตให้ความช่วยเหลือและพื้นที่ได้รับความเสียหายจากอุทกภัย	5
2.3 แผนการช่วยเหลือเกษตรกรที่ได้รับผลกระทบจากอุทกภัย	6
ส่วนที่ 3 วิธีการดำเนินงาน	12
3.1 การรวบรวมสถานการณ์พื้นที่ที่ได้รับผลกระทบจากอุทกภัย	12
3.2 การสำรวจพื้นที่เสียหายและความต้องการของเกษตรกร	12
3.3 ประชุมชี้แจงร่วมกับหน่วยงานสำนักงานพัฒนาที่ดินเขตและสถานี	12
3.4 กำหนดมาตรการให้สอดคล้องกับสภาพปัญหาที่พื้นที่	12

สารบัญ (ต่อ)

ส่วนที่ 3 วิธีการดำเนินงาน	หน้า
3.5 จัดทำแผนงานและกิจกรรมให้สอดคล้องกับสภาพปัญหาของพื้นที่	14
3.6 ดำเนินงานในระดับพื้นที่ตามกิจกรรมที่ได้รับตามแผน	16
3.7 ติดตามและประเมินผลการดำเนินงาน	16
ส่วนที่ 4 แผนปฏิบัติงานโครงการปรับระดับพื้นที่เกษตรและฟื้นฟูพื้นที่ที่ได้รับผลกระทบจากอุทกภัยระยะหลังน้ำลด ปี 2567	26
ภาคผนวก	29
ภาคผนวก ก มติคณะรัฐมนตรี 5 พฤศจิกายน 2567	31
ภาคผนวก ข เอกสารและบันทึกข้อความที่เกี่ยวข้อง	39
ข-1 รายละเอียดประกอบการขอรับจัดสรรงบประมาณรายจ่ายประจำปีงบประมาณ พ.ศ. 2568	
ข-2 พื้นที่ประกาศเขตให้ความช่วยเหลือและพื้นที่ได้รับความเสียหายจากอุทกภัยงบกลาง รายการเงินสำรองจ่ายเพื่อกรณีฉุกเฉินหรือจำเป็น	
ภาคผนวก ค แบบฟอร์มสำรวจพื้นที่เสียหายและแผนการช่วยเหลือ	42
ภาคผนวก ง แผนงานและงบประมาณในการดำเนินงานโครงการตามรายละเอียดข้อมูลที่หน่วยงานของรัฐต้องเสนอพร้อมกับการขออนุมัติต่อคณะรัฐมนตรีตามมาตรา 27	45
ภาคผนวก จ คู่มือมาตรการอนุรักษ์ดินและน้ำทางวิธีกล	48
ภาคผนวก ฉ ภาพพื้นที่ที่ได้รับความเสียหายและผลกระทบจากอุทกภัย	49
ภาคผนวก ช คู่มือโครงการฟื้นฟูเกษตรกรผู้ประสบอุทกภัย ปี 2567	54
กระทรวงเกษตรและสหกรณ์	
ภาคผนวกซ แบบฟอร์มการรายงานผล	56
ซ-1 แบบฟอร์มการรายงานผลของสำนักงบประมาณ	
ซ-2 แบบฟอร์มการรายงานผลของกระทรวงเกษตรและสหกรณ์	

สารบัญตาราง

	หน้า
ตารางที่ 1.1 กรอบแผนงานและงบประมาณ (งบกลาง)	2
ตารางที่ 2.1 โครงการ/กิจกรรมงบประมาณแผนการช่วยเหลือเกษตรกรตารางที่	7
ตารางที่ 3.1 แผนงาน กิจกรรม งบประมาณ (ภาพรวม)	14
ตารางที่ 3.2 รายการอัตราค่าใช้จ่าย (unit cost)	15
ตารางที่ 3.3 แผนปฏิบัติงานโครงการปรับระดับพื้นที่เกษตรและฟื้นฟูพื้นที่ที่ได้รับ ผลกระทบจากอุทกภัยระยะหลังน้ำลด ปี 2567	18
ตารางที่ 3.4 แผนปฏิบัติงานโครงการปรับระดับพื้นที่เกษตรและฟื้นฟูพื้นที่ที่ได้รับผล กระทบจากอุทกภัยระยะหลังน้ำลด ปี 2567	27

สารบัญภาพ

	หน้า
ภาพที่ 1 แผนที่พื้นที่น้ำท่วมประเทศไทยระหว่างวันที่ 22 กรกฎาคม – 7 ตุลาคม 2567	5
ภาพที่ 2 กิจกรรมและขั้นตอนการดำเนินงาน (Road Map)	21

ส่วนที่ 1

บทนำ

1.1 หลักการและเหตุผล

สืบเนื่องจากสถานการณ์อุทกภัยในช่วงเดือนกรกฎาคม - ตุลาคม 2567 มีร่องมรสุมกำลังปานกลางพาดผ่านตอนบนของภาคเหนือ และประเทศลาวตอนบนเข้าสู่หย่อมความกดอากาศต่ำบริเวณประเทศเวียดนามตอนบน ประกอบกับมรสุมตะวันตกเฉียงใต้กำลังปานกลางยังคงพัดปกคลุมทะเลอันดามันตอนบน อ่าวไทยตอนบน และประเทศไทย ลักษณะนี้ทำให้ภาคเหนือ ภาคตะวันออกเฉียงเหนือตอนบน และภาคตะวันออกเฉียงใต้ยังคงมีฝนตกหนักบางแห่ง ซึ่งอาจทำให้เกิดน้ำท่วมฉับพลัน น้ำป่าไหลหลาก โดยเฉพาะพื้นที่ลาดเชิงเขาใกล้ทางน้ำไหลผ่านและพื้นที่ลุ่ม

ในส่วนของการเกษตรได้รับผลกระทบและความเสียหาย ในด้านพืช ประมง และปศุสัตว์ ครอบคลุมพื้นที่ 59 จังหวัด โดยกรมพัฒนาที่ดินได้สำรวจพื้นที่และดำเนินการใน 42 จังหวัด ได้แก่ จังหวัด เชียงราย เชียงใหม่ ตาก นครสวรรค์ น่าน พะเยา พิจิตร พิษณุโลก เพชรบูรณ์ แพร่ แม่ฮ่องสอน ลำปาง สุโขทัย อุตรดิตถ์ กาฬสินธุ์ ขอนแก่น ชัยภูมิ นครพนม บึงกาฬ มหาสารคาม ยโสธร ร้อยเอ็ด เลย หนองคาย หนองบัวลำภู สกลนคร อุรธานี อุบลราชธานี กรุงเทพมหานคร กาญจนบุรี นครปฐม ชัยนาท สิงห์บุรี สุพรรณบุรี จันทบุรี ฉะเชิงเทรา ตราด นครนายก ปราจีนบุรี พระนครศรีอยุธยา อ่างทอง และจังหวัดสตูล เกษตรกร 131,458 ราย พื้นที่ได้รับผลกระทบ 850,084 ไร่ แบ่งเป็น ข้าว 728,547 ไร่ พืชไร่และพืชผัก 90,954 ไร่ ไม้ผล ไม้ยืนต้น และอื่นๆ 30,583 ไร่

โดยกรมพัฒนาที่ดินได้ดำเนินงานโครงการปรับระดับพื้นที่เกษตรและฟื้นฟูพื้นที่ที่ได้รับผลกระทบจากอุทกภัยระยะหลังน้ำลด ปี 2567 เพื่อฟื้นฟูพื้นที่ที่ได้รับผลกระทบจากอุทกภัยหลังน้ำลดให้สามารถใช้ประโยชน์ทางการเกษตรได้ และสนับสนุนปัจจัยการผลิตในการปรับปรุงดินหลังน้ำลด สำหรับเตรียมการเพาะปลูกในฤดูต่อไป ดังนั้น เพื่อเตรียมความพร้อมให้ความช่วยเหลือและบรรเทาความเดือดร้อนแก่เกษตรกร ผู้ประสบภัยพิบัติ และให้การดำเนินงานบรรลุเป้าหมายได้อย่างมีประสิทธิภาพ เป็นไปตามหลักการและระเบียบที่เกี่ยวข้อง จึงได้พัฒนาคู่มือการดำเนินงานโครงการเพื่อให้หน่วยงานและเจ้าหน้าที่ผู้ปฏิบัติงานดำเนินงานได้สอดคล้องกับสภาพปัญหาและผลกระทบที่เกิดขึ้น รวมทั้งสามารถฟื้นฟูพื้นที่ที่ได้รับผลกระทบจากอุทกภัยให้เกษตรกรได้รับการช่วยเหลือและใช้ประโยชน์ที่ดินทางการเกษตรได้

1.2 วัตถุประสงค์

- 2.1 เพื่อฟื้นฟูพื้นที่ที่ได้รับผลกระทบจากอุทกภัยหลังน้ำลดให้สามารถใช้ประโยชน์ทางการเกษตรได้
- 2.2 เพื่อสนับสนุนปัจจัยการผลิตในการปรับปรุงดินหลังน้ำลดสำหรับเตรียมการเพาะปลูกในฤดูต่อไป

1.3 พื้นที่เป้าหมาย

พื้นที่ที่ได้รับผลกระทบจากอุทกภัยจากพื้นที่ประกาศเขตภัยพิบัติทางการเกษตร 42 จังหวัด ได้แก่ เชียงราย เชียงใหม่ ตาก นครสวรรค์ น่าน พะเยา พิจิตร พิษณุโลก เพชรบูรณ์ แพร่ แม่ฮ่องสอน ลำปาง สุโขทัย อุตรดิตถ์ กาฬสินธุ์ ขอนแก่น ชัยภูมิ นครพนม บึงกาฬ มหาสารคาม ยโสธร ร้อยเอ็ด เลย หนองคาย หนองบัวลำภู สกลนคร อุดรธานี อุบลราชธานี กรุงเทพมหานคร กาญจนบุรี นครปฐม ชัยนาท สิงห์บุรี สุพรรณบุรี จันทบุรี ฉะเชิงเทรา ตราด นครนายก ปราจีนบุรี พระนครศรีอยุธยา อ่างทอง และสตูล

1.4 ระยะเวลาดำเนินการ

ปีงบประมาณ 2568 (ตุลาคม 2567 – กันยายน 2568)

1.5 กิจกรรมและขั้นตอนหลัก

1.5.1 รวบรวมสถานการณ์พื้นที่ที่ได้รับผลกระทบจากอุทกภัย

1.5.2 สำรวจพื้นที่เสียหายและความต้องการของเกษตรกร

1.5.3 คัดเลือกพื้นที่เป้าหมายเพื่อกำหนดกิจกรรมโครงการปรับระดับพื้นที่เกษตรและฟื้นฟูพื้นที่ที่ได้รับผลกระทบจากอุทกภัยระยะหลังน้ำลด ปี 2567 ประกอบด้วย

1.5.3.1 ปรับระดับพื้นที่ตามแบบมาตรการระบบอนุรักษ์ดินและน้ำเพื่อฟื้นฟูพื้นที่ที่ได้รับผลกระทบจากอุทกภัย

1.5.3.2 การสนับสนุนปัจจัยการผลิตจลिनทรีย์เพื่อใช้ในการผลิตปุ๋ยหมักและน้ำหมักชีวภาพ

1.5.4 สนับสนุนปัจจัยการผลิตให้สอดคล้องกับพื้นที่เสียหายและความต้องการของเกษตรกร และดำเนินการปรับพื้นที่ตามแบบมาตรฐานการอนุรักษ์ดินและน้ำ และระเบียบการจัดซื้อจัดจ้าง

1.5.5 ติดตามและประเมินผลการดำเนินงาน

1.6. กรอบแผนงานและงบประมาณ

ตารางที่ 1.1 งบประมาณ จำนวน 182,589,300 บาท

กิจกรรม	แผนงานและงบประมาณ (งบกลาง)		
	เป้าหมาย	พื้นที่ได้รับประโยชน์ (ไร่)	งบประมาณ (บาท)
1.6.1 การสนับสนุนผลิตจลินทรีย์เพื่อใช้ในการผลิตปุ๋ยหมักและน้ำหมักชีวภาพ	42 จังหวัด	50,832	55,579,300
1.6.2 การปรับระดับพื้นที่ให้เกษตรกร หลังน้ำลดตามแบบมาตรการอนุรักษ์ดินและน้ำของกรมพัฒนาที่ดิน	50,300 ไร่	50,300	125,750,000

กิจกรรม	แผนงานและงบประมาณ (งบกลาง)		
	เป้าหมาย	พื้นที่ได้รับ ประโยชน์ (ไร่)	งบประมาณ (บาท)
1.6.3 บริหารจัดการโครงการฯ - การถ่ายทอดองค์ความรู้และส่งเสริมให้ คำนะนำในการดำเนินงาน - ติดตามและประเมินผลการดำเนินงานโครงการ	42 จังหวัด	- - -	1,260,000
รวม	42 จังหวัด	50,300	182,589,300

1.7 ตัวชี้วัดความสำเร็จ

1.7.1 เชิงปริมาณ : พื้นที่ที่ได้รับผลกระทบจากอุทกภัยได้รับการฟื้นฟูและปรับปรุงดินให้สามารถใช้ประโยชน์ทางการเกษตรได้ ไม่น้อยกว่า 42 จังหวัด

1.7.2 เชิงคุณภาพ : เกษตรกรได้รับการช่วยเหลือเพื่อบรรเทาผลกระทบในพื้นที่ทางการเกษตร ลดความเสียหาย และรองรับผลกระทบที่จะเกิดขึ้นในอนาคตได้

1.8 ประโยชน์ที่จะได้รับ

1.8.1 พื้นที่ประสบอุทกภัยทางการเกษตรสามารถใช้ประโยชน์ที่ดินทางการเกษตรและรองรับผลกระทบจากภัยพิบัติที่เกิดขึ้นภายในอนาคตได้

1.8.2 เกษตรกรที่ได้รับผลกระทบในพื้นที่ประสบอุทกภัยทางการเกษตร ได้รับการช่วยเหลือในการฟื้นฟูพื้นที่เกษตรกรรม เพื่อลดปัญหาการทับถมดินและการชะล้างพังทลายของดิน

1.9 ผู้รับผิดชอบ

กรมพัฒนาที่ดิน

ส่วนที่ 2

ข้อมูลพื้นที่ภัยพิบัติทางการเกษตร

2.1 ข้อมูลพื้นที่ภัยพิบัติทางการเกษตร

ในเดือนกรกฎาคม มรสุมตะวันตกเฉียงใต้พัดปกคลุมทะเลอันดามัน ประเทศไทยและอ่าวไทยเกือบตลอดเดือน โดยมีกำลังค่อนข้างแรงในช่วงกลางเดือน ประกอบกับร่องมรสุมพาดได้ผ่านบริเวณภาคเหนือและภาคตะวันออกเฉียงเหนือของประเทศไทยเป็นช่วงๆ โดยพาดผ่านภาคเหนือเข้าสู่ห่อมความกดอากาศต่ำที่ปกคลุมอยู่บริเวณภาคตะวันออกเฉียงเหนือในช่วงกลางเดือน และพาดเข้าสู่ห่อมความกดอากาศต่ำบริเวณประเทศลาวตอนบนและประเทศเวียดนามตอนบนในบางช่วง ส่วนในช่วงปลายเดือนมีห่อมความกดอากาศต่ำปกคลุมอยู่บริเวณประเทศเวียดนามตอนบนและประเทศลาวตอนบนเป็นระยะๆ นอกจากนี้ยังได้รับอิทธิพลจากพายุโซนร้อน “พระพิรุณ (PRAPIROON, 2404)” ในช่วงกลางเดือนสิงหาคม มีห่อมความกดอากาศต่ำที่ปกคลุมประเทศไทยตอนบนเกือบตลอดเดือน ทำให้ประเทศไทยมีฝนตกหนาแน่นกับมีฝนหนักถึงหนักมากเป็นระยะๆ และเดือนกันยายน บริเวณประเทศไทยมีฝนตกหนาแน่นเกือบตลอดเดือนจากอิทธิพลของร่องมรสุมที่พาดผ่านบริเวณประเทศไทยตอนบน ประกอบกับมรสุมตะวันตกเฉียงใต้ที่พัดปกคลุมทะเลอันดามัน ประเทศไทยและอ่าวไทยมีกำลังแรงในช่วงกลางเดือน นอกจากนี้ยังได้รับอิทธิพลจากไต้ฝุ่น “ยาจิ (YAGI, 2411)” ที่เคลื่อนขึ้นฝั่งประเทศเวียดนามตอนบนในช่วงต้นเดือน รวมถึงพายุโซนร้อน “ซูลิก (SOULIK, 2415)” ซึ่งเป็นพายุหมุนเขตร้อนลูกแรกที่เคลื่อนเข้าสู่ประเทศไทยในปี โดยพายุลูกนี้ได้เคลื่อนขึ้นฝั่งที่เมืองกวางตรี ประเทศเวียดนามในช่วงเย็นของวันที่ 19 จากนั้นได้เคลื่อนผ่านประเทศลาวพร้อมทั้งอ่อนกำลังลงเป็นพายุดีเปรสชันก่อนเคลื่อนเข้าสู่ประเทศไทยบริเวณจังหวัดนครพนมในช่วงเช้าของวันที่ 20 แล้วอ่อนกำลังลงเป็นห่อมความกดอากาศต่ำกำลังแรงเคลื่อนเข้าปกคลุมบริเวณภาคตะวันออกเฉียงเหนือตอนบนและภาคเหนือตอนล่างในเวลาต่อมา ลักษณะดังกล่าวทำให้พื้นที่ส่วนใหญ่ของประเทศไทยมีฝนตกหนาแน่น โดยเฉพาะในช่วงกลางและปลายเดือนที่มีฝนตกหนักและหนักมากหลายพื้นที่ส่งผลให้เกิดน้ำท่วมในหลายพื้นที่และน้ำท่วมต่อเนื่องในบางพื้นที่และมีรายงานดินถล่มในบางแห่ง โดยเดือนนี้บริเวณประเทศไทยมีปริมาณฝนรวมตลอดเดือนสูงกว่าค่าปกติในเกือบทุกภาคและปริมาณฝนรวมเฉลี่ยทั้งประเทศสูงกว่าค่าปกติร้อยละ 21 จากสถานการณ์อุทกภัยที่เกิดขึ้นในหลายพื้นที่ของประเทศไทย ส่งผลให้พืชผลทางการเกษตรได้รับความเสียหาย กระทบต่อโอกาสในการสร้างรายได้ที่เกษตรกรควรจะได้รับ ซึ่งทำให้กระแสเงินสดในมือของเกษตรกรลดลง อาจไม่เพียงพอต่อการดำรงชีพและนำไปสู่การก่อหนี้สินเพิ่มขึ้น เพื่อฟื้นฟูเกษตรกรให้มีอาชีพลดรายจ่ายในครัวเรือน และเพิ่มรายได้หลังน้ำลด แก่เกษตรกรผู้ประสบอุทกภัย ปี 2567 สามารถทำการผลิตได้ทันทีหลังน้ำลด เป็นการบรรเทาความเดือดร้อนแก่เกษตรกรผู้ประสบภัย ให้สามารถประกอบอาชีพการเกษตรได้อย่างต่อเนื่อง สามารถสร้างรายได้และผลผลิตเพื่อเป็นค่าใช้จ่ายในครัวเรือนได้ในระยะเวลาอันสั้น

กระทรวงเกษตรและสหกรณ์ ได้จัดทำแผนงาน/โครงการฟื้นฟูเกษตรกรผู้ประสบอุทกภัย ปี 2567 วงเงิน 2,553.0098 ล้านบาท ซึ่งคณะรัฐมนตรีได้มีมติเมื่อวันที่ 5 พฤศจิกายน 2567 อนุมัติตามที่กระทรวงเกษตรและสหกรณ์เสนอ ประกอบด้วย 1) การฟื้นฟูอาชีพหลังน้ำลด รับผิดชอบโดย กรมการข้าว กรมหม่อนไหม กรมวิชาการเกษตร กรมปศุสัตว์ 2) การฟื้นฟูพื้นที่เกษตรและซ่อมแซมเครื่องจักรกลเกษตร รับผิดชอบโดย กรมพัฒนาที่ดินและกรมวิชาการเกษตร และ 3) การลดภาระหนี้สินของสมาชิกของสถาบันเกษตรกร/กลุ่มเกษตรกร

2.2 พื้นที่ประกาศเขตให้ความช่วยเหลือและพื้นที่ได้รับความเสียหายจากอุทกภัย

พื้นที่ประกาศเขตการให้ความช่วยเหลือผู้ประสบภัยพิบัติกรณีฉุกเฉิน อุทกภัย/อุทกภัยและวาตภัย/อุทกภัยและน้ำป่าไหลหลาก/ดินโคลนถล่ม ตั้งแต่วันที่ 14 กรกฎาคม ถึง 31 ตุลาคม 2567 จำนวน 59 จังหวัด (ภาคผนวก ข)

ภาคเหนือ 17 จังหวัด ได้แก่ จังหวัดกำแพงเพชร เชียงราย เชียงใหม่ ตาก นครสวรรค์ น่าน พะเยา พิษณุโลก เพชรบูรณ์ แพร่ แม่ฮ่องสอน ลำปาง ลำพูน สุโขทัย อุตรดิตถ์ อุทัยธานี

ภาคตะวันออกเฉียงเหนือ 17 จังหวัด ได้แก่ จังหวัดกาฬสินธุ์ ขอนแก่น ชัยภูมิ นครพนม นครราชสีมา บึงกาฬ มหาสารคาม มุกดาหาร ยโสธร ร้อยเอ็ด เลย สกลนคร สุรินทร์ หนองคาย หนองบัวลำภู อุดรธานี อุบลราชธานี

ภาคกลาง 9 จังหวัด ได้แก่ จังหวัดกรุงเทพมหานคร กาญจนบุรี ชัยนาท พระนครศรีอยุธยา สุพรรณบุรี สระบุรี สิงห์บุรี อ่างทอง สมุทรสาคร

ภาคตะวันออก 6 จังหวัด ได้แก่ จังหวัดจันทบุรี ฉะเชิงเทรา ชลบุรี ตราด นครนายก ปราจีนบุรี

ภาคใต้ 10 จังหวัด ได้แก่ จังหวัดกระบี่ ชุมพร นครศรีธรรมราช พังงา ตรัง ภูเก็ต ยะลา สงขลา สตูล สุราษฎร์ธานี

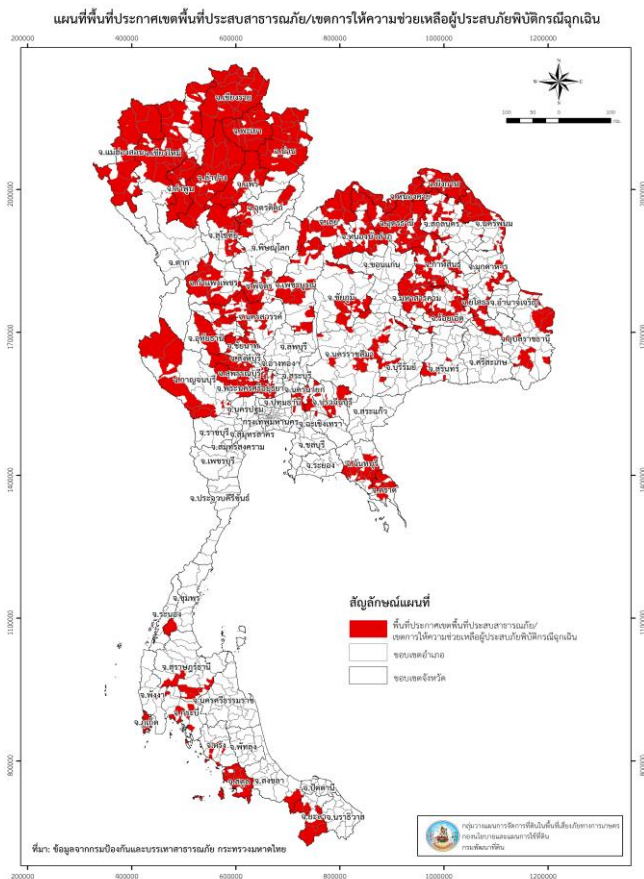

ภาพที่ 1 แผนที่แสดงพื้นที่น้ำท่วมประเทศไทย ระหว่างวันที่ 22 กรกฎาคม – 7 ตุลาคม 2567

2.3 แผนการช่วยเหลือเกษตรกรที่ได้รับผลกระทบจากอุทกภัยของกระทรวงเกษตรและสหกรณ์

จากสถานการณ์อุทกภัยที่เกิดขึ้นในหลายพื้นที่ของประเทศไทย ส่งผลให้พืชผลทางการเกษตรได้รับความเสียหาย กระทบต่อโอกาสในการสร้างรายได้ที่เกษตรกรควรจะได้รับ ซึ่งทำให้กระแสเงินสดในมือของเกษตรกรลดลง อาจไม่เพียงพอต่อการดำรงชีพและนำไปสู่การก่อหนี้สินเพิ่มขึ้น เพื่อฟื้นฟูเกษตรกรให้มีอาชีพ ลดรายจ่ายในครัวเรือน และเพิ่มรายได้หลังน้ำลดแก่เกษตรกรผู้ประสบภัยให้สามารถประกอบอาชีพการเกษตรได้อย่างต่อเนื่อง สามารถสร้างรายได้และผลผลิตเพื่อเป็นค่าใช้จ่ายในครัวเรือนได้ในระยะเวลาอันสั้น กระทรวงเกษตรและสหกรณ์ได้จัดทำแผนงาน/โครงการฟื้นฟูเกษตรกรผู้ประสบอุทกภัย ปี 2567 วงเงิน 2,553.0098 ล้านบาท ซึ่งคณะรัฐมนตรีได้มีมติเมื่อวันที่ 5 พฤศจิกายน 2567 อนุมัติตามที่กระทรวงเกษตรและสหกรณ์เสนอ ดังนี้

ตารางที่ 2.1โครงการ/กิจกรรมงบประมาณแผนการช่วยเหลือเกษตรกร

โครงการ/กิจกรรม	งบประมาณ (ล้านบาท)
รวมทั้งสิ้น	2,553.0098
1. การฟื้นฟูอาชีพหลังน้ำลด	2,038.0293
1.1 โครงการเพิ่มประสิทธิภาพการผลิตข้าวของเกษตรกรผู้ประสบอุทกภัย (กรมการข้าว)	1,571.3516
1.2 โครงการสกัดการระบาดของโรคแมลงศัตรูพืช เชื้อรา และการสนับสนุนพันธุ์พืช และ ปัจจัยการผลิตเพื่อช่วยเหลือเกษตรกรที่ประสบภัยพิบัติ ปี 2567/2568 (กรมวิชาการเกษตร)	421.0323
1.3 โครงการฟื้นฟูเกษตรกรผู้ปลูกหม่อนเลี้ยงไหมที่ประสบอุทกภัย (กรมหม่อนไหม)	1.6754
1.4 โครงการฟื้นฟูอาชีพเกษตรกรผู้ประสบอุทกภัยปี 2567 (กรมปศุสัตว์)	20.0500
1.5 โครงการส่งเสริมทางเลือกอาชีพด้านประมง การเลี้ยงสัตว์น้ำในบ่อพลาสติกและใน กระชังบก (กรมประมง)	23.9200
2. การฟื้นฟูพื้นที่เกษตรและซ่อมแซมเครื่องจักรกลเกษตร	214.9805
2.1 โครงการปรับระดับพื้นที่เกษตรและฟื้นฟูพื้นที่ที่ได้รับผลกระทบจากอุทกภัย ระยะหลังน้ำลด ปี 2567 (กรมพัฒนาที่ดิน)	182.5893
2.2 การซ่อมแซมและฟื้นฟูเครื่องจักรกลเกษตรขนาดเล็กหลังน้ำท่วม (กรมวิชาการเกษตร)	32.3912
3. การลดภาระหนี้สินของสมาชิกสถาบันเกษตรกร/กลุ่มเกษตรกร (กรมส่งเสริมสหกรณ์)	300.0000
3.1 การลดดอกเบี้ยเงินกู้ให้แก่เกษตรกรสมาชิกสหกรณ์/กลุ่มเกษตรกรที่ประสบอุทกภัย ปี 2567 โดยรัฐบาลชดเชยดอกเบี้ยให้สหกรณ์/กลุ่มเกษตรกรแทนสมาชิก ต้นเงินกู้ไม่เกิน 300,000 บาท ในอัตราร้อยละ 3 ต่อปี เป็นระยะเวลา 1 ปี ทั้งนี้ ส่วนต้นเงินกู้ที่เกินกว่า 300,000 บาท คิดดอกเบี้ยในอัตรากกติ	200.000
3.2 การขยายระยะเวลาการชำระหนี้สมาชิกสหกรณ์/กลุ่มเกษตรกร โดยขอความร่วมมือให้ สหกรณ์/กลุ่มเกษตรกรขยายระยะเวลาการชำระหนี้ในสัญญาเงินกู้ของสมาชิกที่ได้รับ ผลกระทบจากภัยพิบัติ ด้านการเกษตร โดยความสมัครใจ	
3.3 ชดเชยความเสียหายของทรัพย์สินของสหกรณ์/กลุ่มเกษตรกร ที่ได้รับผลกระทบจาก อุทกภัย	100.0000

รายละเอียดและเงื่อนไขการเข้าร่วมโครงการโครงการฟื้นฟูเกษตรกรผู้ประสบอุทกภัย ปี 2567
แบ่งกลุ่ม ดังนี้

กลุ่มที่ 1 การฟื้นฟูส่งเสริมอาชีพภาคเกษตร (เกษตรกรเลือกได้ 1 กิจกรรม และสามารถเข้าร่วมโครงการในกลุ่มที่ 2 และ กลุ่มที่ 3 ได้)

1. โครงการเพิ่มประสิทธิภาพการผลิตข้าวของเกษตรกรผู้ประสบอุทกภัย วงเงิน 1,571.3516 ล้านบาท หน่วยงาน: กรมการข้าว

สนับสนุนปัจจัยการผลิต ได้แก่ เมล็ดพันธุ์ข้าวพันธุ์ดี อัตรา 15 กิโลกรัมต่อไร่ สารชีวภัณฑ์ อัตรา 300 กรัมต่อไร่ ปุ๋ยเคมี สูตร 20-8-20 (นาปี) สูตร 25-7-14 (นาปรัง) อัตรา 50 กิโลกรัมต่อไร่ และปุ๋ยอินทรีย์ (ชนิดน้ำ) อัตรา 300 มิลลิลิตรต่อไร่

เงื่อนไขการเข้าร่วมโครงการ

1. เป็นเกษตรกรที่ขึ้นทะเบียนเกษตรกรผู้ปลูกข้าว ปี 2567 กับกรมส่งเสริมการเกษตร
2. เป็นเกษตรกรที่มีแปลงปลูกข้าวเสียหายสิ้นเชิงอยู่ในพื้นที่ประกาศเขตการให้ความช่วยเหลือผู้ประสบภัยพิบัติกรณีฉุกเฉิน อุทกภัย/อุทกภัยและวาตภัย/อุทกภัยและน้ำป่าไหลหลาก/ดินโคลนถล่ม ตั้งแต่วันที่ 14 กรกฎาคม ถึง 31 ตุลาคม 2567 และผ่านการพิจารณาจากคณะกรรมการให้ความช่วยเหลือผู้ประสบภัยระดับอำเภอ (กชภอ.) และ/หรือ คณะกรรมการให้ความช่วยเหลือผู้ประสบภัยระดับจังหวัด (กชภจ.) และ/หรือ เกษตรกรที่ได้รับการช่วยเหลือตามระเบียบกระทรวงมหาดไทยว่าด้วยค่าใช้จ่ายเพื่อช่วยเหลือ ประชาชนตามอำนาจหน้าที่ขององค์กรปกครองส่วนท้องถิ่น พ.ศ. 2566

2. โครงการฟื้นฟูอาชีพเกษตรกรผู้ประสบอุทกภัยด้านปศุสัตว์ปี 2567 วงเงิน 20.05 ล้านบาท หน่วยงาน : กรมปศุสัตว์

สนับสนุนเงินเพื่อจัดซื้อพันธุ์ไก่พื้นเมือง หรือ พันธุ์เป็ดเทศ หรือ การปลูกพืชอาหารสัตว์ โดยให้เกษตรกรเลือกได้ 1 เมนูอาชีพ

1) ไก่พื้นเมือง อายุ 16 -17 สัปดาห์ จำนวน 12 ตัว (เพศผู้ 2 ตัว เพศเมีย 10 ตัว) อาหารไก่พื้นเมือง จำนวน 4 กระสอบ (30 กก./กระสอบ) อุปกรณ์ให้อาหาร จำนวน 1 ชุด อุปกรณ์ให้น้ำ จำนวน 1 ชุด ตาข่ายล้อมคอก เวชภัณฑ์ อุปกรณ์ปรับปรุงหรือก่อสร้างโรงเรือน

2) เป็ดเทศ อายุ 16 -17 สัปดาห์ จำนวน 12 ตัว (เพศผู้ 2 ตัว เพศเมีย 10 ตัว) อาหารเป็ดเทศ จำนวน 4 กระสอบ (30 กก./กระสอบ) อุปกรณ์ให้อาหาร จำนวน 1 ชุด อุปกรณ์ให้น้ำ จำนวน 1 ชุด ตาข่ายล้อมคอก เวชภัณฑ์ อุปกรณ์ปรับปรุงหรือก่อสร้าง

3) การปลูกพืชอาหารสัตว์ พื้นที่ 2 ไร่ สนับสนุนค่าเตรียมดิน ปุ๋ยคอก จำนวน 1,000 กิโลกรัม/ไร่ ปุ๋ยเคมี (สูตร 46-0-0) อัตรา 25 กิโลกรัม/ไร่

เงื่อนไขการเข้าร่วมโครงการ

1. เป็นเกษตรกรที่ขึ้นทะเบียนเกษตรกรผู้เลี้ยงสัตว์กับกรมปศุสัตว์
2. เป็นเกษตรกรที่ได้รับความเสียหายและอยู่ในพื้นที่ประกาศเขตการให้ความช่วยเหลือผู้ประสบภัยพิบัติกรณีฉุกเฉิน อุทกภัย/อุทกภัยและวาตภัย/อุทกภัยและน้ำป่าไหลหลาก/ดินโคลนถล่ม ตั้งแต่วันที่ 14 กรกฎาคม ถึง 31 ตุลาคม 2567 และผ่านการพิจารณาจากคณะกรรมการให้ความช่วยเหลือผู้ประสบภัยระดับอำเภอ (กชภอ.) และ/หรือ คณะกรรมการให้ความช่วยเหลือผู้ประสบภัยระดับจังหวัด (กชภจ.) และ/หรือ เกษตรกรที่ได้รับการช่วยเหลือตามระเบียบกระทรวงมหาดไทยว่าด้วยค่าใช้จ่ายเพื่อช่วยเหลือ ประชาชนตามอำนาจหน้าที่ขององค์กรปกครองส่วนท้องถิ่น พ.ศ. 2566

3. โครงการส่งเสริมทางเลือกอาชีพด้านประมง การเลี้ยงสัตว์น้ำในบ่อพลาสติกและในกระชังบง วงเงิน 23.92 ล้านบาท หน่วยงาน : กรมประมง

สนับสนุนปัจจัยการผลิตให้กับเกษตรกร 3 เมนูอาชีพ ดังนี้

- 1) พันธุ์ปลาดุก จำนวน 800 ตัว และอาหารสัตว์น้ำนําร่อง จำนวน 120 กิโลกรัม บ่อพลาสติก ขนาด 3.5 x 6 เมตร จำนวน 1 บ่อ/ราย
- 2) พันธุ์ปลาดุก จำนวน 800 ตัว และอาหารสัตว์น้ำนําร่อง จำนวน 120 กิโลกรัม กระชังบง ขนาด 3 x 5.5 x 1.3 เมตร จำนวน 1 กระชัง/ราย
- 3) พันธุ์กบ จำนวน 800 ตัว และอาหารสัตว์น้ำนําร่อง จำนวน 120 กิโลกรัม กระชังบง ขนาด 2 x 4 x 1.2 เมตร จำนวน 1 กระชัง/ราย

เงื่อนไขการเข้าร่วมโครงการ

1. เป็นเกษตรกรที่ขึ้นทะเบียนเกษตรกรผู้เพาะเลี้ยงสัตว์น้ำ (ทบ. 1) กับกรมประมง
2. เป็นเกษตรกรที่ได้รับความเสียหายและอยู่ในพื้นที่ประกาศเขตการให้ความช่วยเหลือผู้ประสบภัยพิบัติกรณีฉุกเฉิน อุทกภัย/อุทกภัยและวาตภัย/อุทกภัยและน้ำป่าไหลหลาก/ดินโคลนถล่ม ตั้งแต่วันที่ 14 กรกฎาคม ถึง 31 ตุลาคม 2567 และผ่านการพิจารณาจากคณะกรรมการให้ความช่วยเหลือผู้ประสบภัยระดับอำเภอ (กชภอ.) และ/หรือ คณะกรรมการให้ความช่วยเหลือผู้ประสบภัยระดับจังหวัด (กชภจ.) และ/หรือ เกษตรกรที่ได้รับการช่วยเหลือตามระเบียบกระทรวงมหาดไทยว่าด้วยค่าใช้จ่ายเพื่อช่วยเหลือ ประชาชนตามอำนาจหน้าที่ขององค์กรปกครองส่วนท้องถิ่น พ.ศ. 2566

กลุ่มที่ 2 การฟื้นฟูพัฒนาอาชีพภาคเกษตร

1. โครงการสกัดการระบาดของโรคแมลงศัตรูพืช เชื้อรา และการสนับสนุนพันธุ์พืช และปัจจัยการผลิตเพื่อช่วยเหลือเกษตรกรที่ประสบภัยพิบัติ ปี 2567/2568 วงเงิน 453.4234 ล้านบาท หน่วยงาน : กรมวิชาการเกษตร

- 1.1 สกัดการระบาดของโรคและแมลงศัตรูพืชฉุกเฉินในพื้นที่ประสบอุทกภัยของ ลำไย ส้มเขียวหวาน ส้มโอ ทุเรียน

1.2 สนับสนุนเมล็ดพันธุ์พืชไร่และพืชสวนแก่เกษตรกรที่ประสบภัยพิบัติ (แผนการผลิตเมล็ดพันธุ์พืชไร่และพืชสวน ได้แก่ ถั่วเหลือง ถั่วเหลืองฝักสด ถั่วเขียว ถั่วลิสง ข้าวโพดเทียน กระจับเขียว ถั่วฝักยาว ผักบุ้งจีน พริก)

1.3 สนับสนุนก้อนเชื้อเห็ดเศรษฐกิจ

1.4 สนับสนุนปัจจัยการผลิตพืช (สนับสนุนสารชีวภัณฑ์ป้องกันกำจัดศัตรูพืช)

1.5 การซ่อมแซมและฟื้นฟูเครื่องจักรกลเกษตรขนาดเล็กหลังน้ำท่วม

เงื่อนไขการเข้าร่วมโครงการ

เป็นเกษตรกรที่มีพื้นที่การเกษตรอยู่ในพื้นที่ประกาศเขตการให้ความช่วยเหลือผู้ประสบภัยพิบัติกรณีฉุกเฉิน อุทกภัย/อุทกภัยและวาตภัย/อุทกภัยและน้ำป่าไหลหลาก/ดินโคลนถล่ม ตั้งแต่วันที่ 14 กรกฎาคม ถึง 31 ตุลาคม 2567

2. โครงการปรับระดับพื้นที่เกษตรและฟื้นฟูพื้นที่ที่ได้รับผลกระทบจากอุทกภัยระยะหลังน้ำลด ปี 2567 วงเงิน 182.5893 ล้านบาท หน่วยงาน : กรมพัฒนาที่ดิน

กิจกรรม : การจัดระบบอนุรักษ์ดินและน้ำเพื่อฟื้นฟูพื้นที่ที่ได้รับผลกระทบจากอุทกภัย

เงื่อนไขการเข้าร่วมโครงการ

เป็นเกษตรกรที่มีพื้นที่การเกษตรอยู่ในพื้นที่ประกาศเขตการให้ความช่วยเหลือผู้ประสบภัยพิบัติกรณีฉุกเฉิน อุทกภัย/อุทกภัยและวาตภัย/อุทกภัยและน้ำป่าไหลหลาก/ดินโคลนถล่ม ตั้งแต่วันที่ 14 กรกฎาคม ถึง 31 ตุลาคม 2567

3. โครงการฟื้นฟูเกษตรกรผู้ปลูกหม่อนเลี้ยงไหมที่ประสบอุทกภัย วงเงิน 1.6754 ล้านบาท หน่วยงาน : กรมหม่อนไหม

สนับสนุนต้นพันธุ์หม่อน ปุยคอก ปุยหมัก ปุยเคมี ปูนขาว และโดโลไมท์ ให้เกษตรกรผู้ปลูกหม่อนเลี้ยงไหมที่ได้รับผลกระทบ จากอุทกภัย น้ำป่าไหลหลาก และพื้นที่เกิดภัยพิบัติ

เงื่อนไขการเข้าร่วมโครงการ

เป็นเกษตรกรที่มีแปลงปลูกหม่อนเลี้ยงไหม ที่อยู่ในพื้นที่ประกาศเขตการให้ความช่วยเหลือผู้ประสบภัยพิบัติกรณีฉุกเฉิน อุทกภัย/อุทกภัยและวาตภัย/อุทกภัยและน้ำป่าไหลหลาก/ดินโคลนถล่ม ตั้งแต่วันที่ 14 กรกฎาคม ถึง 31 ตุลาคม 2567

กลุ่มที่ 3 ลดภาระหนี้สินของสมาชิกสถาบันเกษตรกร/กลุ่มเกษตรกร (กรมส่งเสริมสหกรณ์)

1. การลดภาระหนี้สินของสมาชิกสถาบันเกษตรกร/กลุ่มเกษตรกร วงเงิน 300 ล้านบาท หน่วยงาน : กรมส่งเสริมสหกรณ์

1) การลดดอกเบี้ยเงินกู้ให้แก่เกษตรกรสมาชิกสหกรณ์/กลุ่มเกษตรกรที่ประสบอุทกภัย ปี 2567 โดยรัฐบาลชดเชยดอกเบี้ยให้สหกรณ์/กลุ่มเกษตรกรแทนสมาชิก ต้นเงินกู้ไม่เกิน 300,000 บาท ในอัตราร้อยละ 3 ต่อปี เป็นระยะเวลา 1 ปี ทั้งนี้ ส่วนต้นเงินกู้ที่เกินกว่า 300,000 บาท คิดดอกเบี้ยในอัตราปกติ

2) การขยายระยะเวลาการชำระหนี้สมาชิกสหกรณ์/กลุ่มเกษตรกร โดยขอความร่วมมือให้สหกรณ์/กลุ่มเกษตรกรขยายระยะเวลาการชำระหนี้ในสัญญาเงินกู้ของสมาชิกที่ได้รับผลกระทบจากภัยพิบัติ ด้านการเกษตร โดยความสมัครใจ

3) ชดเชยความเสียหายของทรัพย์สินของสหกรณ์/กลุ่มเกษตรกร ที่ได้รับผลกระทบจากอุทกภัย
เงื่อนไขการเข้าร่วมโครงการ

1) สมาชิกสหกรณ์/กลุ่มเกษตรกรพื้นที่ทำกินอยู่ในพื้นที่ประกาศเขตการให้ความช่วยเหลือผู้ประสบภัยพิบัติกรณีฉุกเฉิน อุทกภัย ดินถล่ม ตั้งแต่วันที่ 14 กรกฎาคม ถึง 31 ตุลาคม 2567

2) สหกรณ์/กลุ่มเกษตรกรที่ทรัพย์สินได้รับความเสียหายจากอุทกภัย อยู่ในพื้นที่ประกาศเขตการให้ความช่วยเหลือผู้ประสบภัยพิบัติกรณีฉุกเฉิน อุทกภัย ดินถล่ม ตั้งแต่วันที่ 14 กรกฎาคม ถึง 31 ตุลาคม 2567

ตารางที่ 3.3 แผนปฏิบัติงานโครงการปรับระดับพื้นที่เกษตรและฟื้นฟูพื้นที่ที่ได้รับผลกระทบจากอุทกภัยระยะหลังน้ำลด ปี 2567

ลำดับ	กิจกรรม/ขั้นตอน	ระยะเวลา (ต.ค. 67-ก.ย. 68)											งบประมาณ (บาท)	ผลผลิต (output)	ผู้รับผิดชอบ		
		ต.ค.	พ.ย.	ธ.ค.	ม.ค.	ก.พ.	มี.ค.	เม.ย.	พ.ค.	มิ.ย.	ก.ค.	ส.ค.				ก.ย.	
1	รวบรวมสถานการณ์พื้นที่ที่ได้รับผลกระทบจากอุทกภัย		→												-	ข้อมูลพื้นที่ที่ได้รับผลกระทบจากอุทกภัย	กรมพัฒนาที่ดิน
2	สำรวจพื้นที่เสียหายและความต้องการของเกษตรกร		→												-	ข้อมูลพื้นที่เสียหายและความต้องการของเกษตรกร	กรมพัฒนาที่ดิน
3	ประชุมชี้แจงร่วมกับหน่วยงานสำนักงานพัฒนาที่ดินเขต สถานีพัฒนาที่ดิน เพื่อชี้แจงหลักเกณฑ์และยืนยันพื้นที่เป้าหมายที่ได้รับผลกระทบตามระเบียบกระทรวงการคลังว่าด้วยการจัดซื้อจัดจ้างและการบริหารพัสดุภาครัฐ พ.ศ. 2560			→												ความรู้ความเข้าใจเกี่ยวกับหลักเกณฑ์การจัดซื้อจัดจ้างและพื้นที่เป้าหมาย	กรมพัฒนาที่ดิน
4	คัดเลือกพื้นที่เป้าหมายเพื่อกำหนดกิจกรรมโครงการปรับระดับพื้นที่เกษตรและฟื้นฟูพื้นที่ที่ได้รับผลกระทบจากอุทกภัยระยะหลังน้ำลด ปี 2567 ประกอบด้วย 4.1 การจัดระบบอนุรักษ์ดินและน้ำเพื่อฟื้นฟูพื้นที่ที่ได้รับผลกระทบจากอุทกภัย		→												-	รายละเอียดพื้นที่เป้าหมายและกิจกรรมในการฟื้นฟูพื้นที่	กรมพัฒนาที่ดิน

ลำดับ	กิจกรรม/ขั้นตอน	ระยะเวลา (ต.ค. 67-ก.ย. 68)											งบประมาณ (บาท)	ผลผลิต (output)	ผู้รับผิดชอบ	
		ต.ค.	พ.ย.	ธ.ค.	ม.ค.	ก.พ.	มี.ค.	เม.ย.	พ.ค.	มิ.ย.	ก.ค.	ส.ค.				ก.ย.
	<p>- การปรับเปลี่ยนพื้นที่ คือ การปรับพื้นที่ในแปลงให้สู่สภาพเดิมพร้อมใช้งานโดยการปรับเปลี่ยนพื้นที่เกษตร</p> <p>- การปรับเปลี่ยนพื้นที่และฟื้นฟูโครงสร้างพื้นฐานทางการเกษตร คือ การขนเศษหิน ดิน ไม้ หรือ วัสดุทับถมอื่นๆ ออกจากพื้นที่แล้วทำการปรับพื้นที่แปลงให้สามารถใช้ประโยชน์ได้ พร้อมทั้งฟื้นฟูโครงสร้างพื้นฐานทางการเกษตรตามมาตรการระบบอนุรักษ์ดินและน้ำ เช่น ขุดลอกคลอง ขุดลอกสระน้ำ ทางลำเลียง เป็นต้น หรือมาตรการอนุรักษ์ดินและน้ำอื่นๆ</p> <p>4.2 การสนับสนุนปัจจัยการผลิตจุนทรีย์เพื่อใช้ในการผลิตปุ๋ยหมักและน้ำหมักชีวภาพในระยหลังน้ำลดเป็นการสนับสนุนพืชปุ๋ยสด สารเร่งซูปเปอร์ พด.1 ในการผลิตปุ๋ยหมัก และ สารเร่งซูปเปอร์ พด.2 ในการทำน้ำหมักชีวภาพเพื่อฟื้นฟูและปรับปรุงดินหลังน้ำลด</p>														ของเกษตรกร	
5	จัดทำแผนงานและกิจกรรมให้สอดคล้องกับสภาพปัญหาของพื้นที่และผลกระทบที่เกิดขึ้น		→												แผนงานและ กิจกรรมในการ ดำเนินงานของ แต่ละพื้นที่	

ลำดับ	กิจกรรม/ขั้นตอน	ระยะเวลา (ต.ค. 67-ก.ย. 68)											งบประมาณ (บาท)	ผลผลิต (output)	ผู้รับผิดชอบ	
		ต.ค.	พ.ย.	ธ.ค.	ม.ค.	ก.พ.	มี.ค.	เม.ย.	พ.ค.	มิ.ย.	ก.ค.	ส.ค.				ก.ย.
6	ดำเนินงานในระดับพื้นที่ตามกิจกรรมที่ได้รับตามแผน 6.1 การสำรวจออกแบบตามมาตรการอนุรักษ์ดินและน้ำ และดำเนินการจัดซื้อจัดจ้างตามพระราชบัญญัติจัดซื้อจัดจ้างและบริหารพัสดุภาครัฐ พ.ศ. 2560 6.2 สนับสนุนปัจจัยการผลิตให้สอดคล้องกับพื้นที่เสียหายและความต้องการของเกษตรกร				→									181,329,300	ดำเนินการฟื้นฟูพื้นที่ของเกษตรกร	กรมพัฒนาที่ดิน
7	ติดตามและประเมินผลการดำเนินงาน				→									1,260,000	ผลการดำเนินงาน	กรมพัฒนาที่ดิน

ส่วนที่ 3

วิธีการดำเนินงาน

3.1 การรวบรวมสถานการณ์พื้นที่ที่ได้รับผลกระทบจากอุทกภัย

จากสถานการณ์อุทกภัยในช่วงเดือนกรกฎาคม – ตุลาคม 2567 ได้รวบรวมข้อมูลพื้นที่เสียหาย จากกรมส่งเสริมการเกษตร และนำมาพิจารณาสภาพปัญหาและระดับความรุนแรงของพื้นที่ที่ได้รับผลกระทบ เพื่อกำหนดกิจกรรมให้สอดคล้องกับภารกิจของกรมพัฒนาที่ดิน และเป็นไปตามหลักเกณฑ์วิธีปฏิบัติปลีกย่อยเกี่ยวกับการให้ความช่วยเหลือด้านการเกษตรผู้ประสบภัยพิบัติกรณีฉุกเฉิน พ.ศ. 2564 กระทรวงเกษตรและสหกรณ์ และคู่มือการดำเนินงานโครงการฟื้นฟูเกษตรกรผู้ประสบอุทกภัย ปี 2567 กระทรวงเกษตรและสหกรณ์

3.2 การสำรวจพื้นที่เสียหายและความต้องการของเกษตรกร

จากการสำรวจพื้นที่เสียหายและความต้องการของเกษตรกรตามแบบฟอร์ม (ภาคผนวก ค) มีพื้นที่เสียหายจากอุทกภัยทั้งหมด 286,751.58 ไร่ มีความต้องการปรับระดับพื้นที่ตามมาตรฐานอนุรักษ์ดินและน้ำ จำนวน 35,230 ไร่ ลิตร พด.1 จำนวน 8,64 ตัน และ พด.2 จำนวน 932,043 ลิตร

3.3 ประชุมชี้แจงร่วมกับหน่วยงานสำนักงานพัฒนาที่ดินเขต สถานีพัฒนาที่ดิน

โดยชี้แจงรายละเอียดโครงการ ระเบียบ หลักเกณฑ์และยืนยันพื้นที่เป้าหมายที่ได้รับผลกระทบตามหลักเกณฑ์วิธีปฏิบัติปลีกย่อยเกี่ยวกับการให้ความช่วยเหลือด้านการเกษตรผู้ประสบภัยพิบัติกรณีฉุกเฉิน พ.ศ. 2564

3.4 กำหนดมาตรการให้สอดคล้องกับสภาพปัญหาพื้นที่

คัดเลือกพื้นที่เป้าหมายที่ได้รับผลกระทบจากอุทกภัย เพื่อกำหนดกิจกรรมโครงการปรับระดับพื้นที่เกษตรและฟื้นฟูพื้นที่ที่ได้รับผลกระทบจากอุทกภัยระยะหลังน้ำลด ปี 2567 ประกอบด้วย

3.4.1 การปรับระดับพื้นที่ด้วยระบบอนุรักษ์ดินและน้ำเพื่อฟื้นฟูพื้นที่ที่ได้รับผลกระทบจากอุทกภัย

การจัดระบบอนุรักษ์ดินและน้ำเพื่อฟื้นฟูพื้นที่ที่ได้รับผลกระทบจากอุทกภัย จำแนกเป็น 2 รูปแบบตามกรอบงบประมาณ ประกอบด้วย การปรับเกลี่ยพื้นที่และการฟื้นฟูดินด้วยผลิตภัณฑ์จุลินทรีย์และการใช้พืชปุ๋ยสดโดยมีนิยามของมาตรการในการจัดการดังนี้

การปรับระดับพื้นที่ คือ การปรับพื้นที่ในแปลงให้สู่สภาพเดิมพร้อมใช้งานโดยการปรับเกลี่ยพื้นที่เกษตรการจัดการดินและน้ำโดยการจัดทำระบบอนุรักษ์ดินและน้ำในพื้นที่สามารถกระทำได้หลายวิธี และสามารถใช้มาตรการเดียวกันเพื่อจุดประสงค์ที่ต่างกันได้ โดยสามารถเลือกใช้ตามจุดประสงค์และความเหมาะสมของพื้นที่ได้ ที่สามารถแบ่งได้เป็น 7 กลุ่ม ได้ดังนี้

1) มาตรการอนุรักษ์ดินและน้ำสำหรับการป้องกันและลดผลกระทบจากการตกกระทบของฝน จะเน้นไป ที่การทำให้หน้าดินมีพืชปกคลุมเพื่อการรักษาหน้าดินในช่วงเวลาที่มีฝนตกการใช้พืชช่วยในการปกป้องหน้าดิน เป็นแนวกันน้ำ หรือการใช้ไม้ยืนต้นเพื่อยึดเหนี่ยวดิน

- 1) การปลูกพืชคลุมดิน
- 2) การคลุมดิน
- 3) การปลูกพืชปุ๋ยสด
- 4) การปลูกพืชสลับเป็นแถบ
- 5) การปลูกพืชหมุนเวียน
- 6) การปลูกพืชแซม
- 7) การปลูกพืชเหลื่อมฤดู
- 8) การปลูกพืชระหว่างแถบไม้พุ่มบำรุงดิน
- 9) การปลูกไม้ยืนต้น
- 10) หญ้าแฝก

2) มาตรการอนุรักษ์ดินและน้ำเพื่อป้องกันและลดผลกระทบจากการไหลบ่าของน้ำบนพื้นที่แปลงเกษตร (overland flow) เป็นวิธีการที่จะลดความเร็วการไหลของน้ำที่ไหลบ่าเพื่อไม่ให้เกิดการชะล้างหน้าดิน โดยการใช้วิธีต่างๆเพื่อชะลอการไหลของน้ำ เช่น คูน้ำ ลักษณะขวางการไหลของน้ำในที่ลาดชัน ผายขวางทางน้ำเพื่อชะลอน้ำ การขวางทางน้ำโดยใช้หญ้าแฝก เป็นต้น

- 1) การทำร่องน้ำไปตามแนวระดับ (swael)
- 2) ชั้นบันไดดิน
- 3) คันดิน
- 4) โครงสร้างระบบอนุรักษ์ดินและน้ำ กรมพัฒนาที่ดิน
 - คันดินแบบที่ 1 คันดินเบนน้ำ
 - คันดินแบบที่ 2 คันดินกักเก็บน้ำ
 - คันดินแบบที่ 3 คันดินฐานกว้าง
 - คันดินแบบที่ 4 คันดินฐานแคบ
 - คันดินแบบที่ 5 คันคูรับน้ำรอบเขาสำหรับพื้นที่ที่มีความลาดเทไม่เกิน 35%
 - คันดินแบบที่ 6 คันคูรับน้ำรอบเขาสำหรับพื้นที่ที่มีความลาดเทมากกว่า 35%
- 5) แนวแถบหญ้าแฝก

3) การการปรับสภาพพื้นที่ให้เหมาะสมกับการทำการเกษตร (landscaping) โดยการปรับแต่งสภาพภูมิประเทศให้ เหมาะสมในการทำการเกษตร เช่นนาขั้นบันได การทำชั้นบันไดดินเพื่อปลูกไม้ยืนต้น เป็นต้น

- 1) การปรับระดับพื้นที่นา
- 2) การปรับระดับพื้นที่นาพร้อมคูน้ำ
- 3) ชุดคูยกร่อง
- 4) โครงสร้างระบบอนุรักษ์ดินและน้ำ กรมพัฒนาที่ดิน
 - คันดินแบบที่ 1 คันดินเบนน้ำ

- ค้นดินแบบที่ 2 ค้นดินกักเก็บน้ำ
- ค้นดินแบบที่ 3 ค้นดินฐานกว้าง
- ค้นดินแบบที่ 4 ค้นดินฐานแคบ
- ค้นดินแบบที่ 5 ค้นคูรับน้ำรอบเขาสำหรับพื้นที่ที่มีความลาดเทไม่เกิน 35%
- ค้นดินแบบที่ 6 ค้นคูรับน้ำรอบเขาสำหรับพื้นที่ที่มีความลาดเทมากกว่า 35%
- ปรับปรุงแปลงนาลักษณะที่ 1
- ปรับปรุงแปลงนาลักษณะที่ 2
- ปรับปรุงแปลงนาลักษณะที่ 3

4) การให้น้ำการชลประทานและระบายน้ำ(irrigation and drainage) เพื่อให้พื้นที่การเกษตรให้ได้รับน้ำอย่างเพียงพอ เหมาะสม และไม่ทำลายหน้าดิน เช่นการส่งน้ำด้วยระบบท่อ การให้น้ำระบบสปริงเกอร์ การให้น้ำระบบน้ำหยด คูเบนน้ำ เป็นต้น

- 1) การสร้างแหล่งน้ำถักเก็บน้ำ
- 2) คลองส่งน้ำ
- 3) คลองระบายน้ำ
- 4) สูบส่งน้ำด้วยระบบท่อ
- 5) การให้น้ำด้วยระบบสปริงเกอร์
- 6) การให้น้ำแบบน้ำหยด

5) การจัดการการไหลของน้ำโดยการรวบรวมและเก็บกักน้ำ (Water harvesting) เช่นคูเบนน้ำ ค้นดิน ชั้นบันไดดินไม่ต่อเนื่อง ชั้นบันไดดินแบบต่อเนื่อง นาชั้นบันได สระ บ่อตักตะกอน เป็นต้น

6) การลดอัตราการไหลของน้ำในทางน้ำ จะเป็นอาคารชลศาสตร์ในร่องน้ำ ทางน้ำ เพื่อลดความเร็วของน้ำ ในร่องน้ำ หรือสลายพลังงานของน้ำเช่น การทำทางระบายน้ำ (Water way) การขุดลอกคู คลอง การสร้างฝายชะลอน้ำ ฝาย แนวหญ้าแฝก เป็นต้น

7) การปรับปรุงบำรุงดินเพื่อให้อยู่ในสภาพที่เอื้อต่อการทำเกษตรกรรม การสนับสนุนปัจจัยการผลิตจุลินทรีย์เพื่อใช้ในการผลิตปุ๋ยหมักและน้ำหมักชีวภาพในระยะหลังน้ำลดเป็นการसारเร่งซูปเปอร์ พด.1 ในการผลิตปุ๋ยหมัก และसारเร่งซูปเปอร์ พด.2 และพีซปุ๋ยสด เพื่อฟื้นฟูและปรับปรุงดินหลังน้ำลด

3.5 จัดทำแผนงานและกิจกรรมให้สอดคล้องกับสภาพปัญหาของพื้นที่และผลกระทบที่เกิดขึ้น

ตารางที่3.1 แผนงาน กิจกรรม งบประมาณ (ภาพรวม)

แผนงาน กิจกรรม งบประมาณภาพรวม		
กิจกรรม	เป้าหมาย	งบประมาณ (บาท)
1. การสนับสนุนผลิตภัณฑ์จุลินทรีย์เพื่อใช้ในการผลิตปุ๋ยหมักและน้ำหมักชีวภาพ	42 จังหวัด	55,579,184

แผนงาน กิจกรรม งบประมาณภาพรวม		
กิจกรรม	เป้าหมาย	งบประมาณ (บาท)
2. การปรับระดับพื้นที่ให้เกษตรกร หลังน้ำลด	35,230 ไร่	88,075,000
3. บริหารจัดการโครงการ ติดตามและประเมินผลโครงการ	42 จังหวัด	1,260,000

หมายเหตุ: แผนงาน กิจกรรม งบประมาณ (รายจังหวัด) (ภาคผนวก ง)

ตารางที่ 3.2 รายการอัตราค่าใช้จ่าย (unit cost) ดังนี้

อัตราการผลิตปุ๋ยหมักและน้ำหมักชีวภาพ (พืชปุ๋ยสด พด.1 และ 2)

กิจกรรม	หน่วย นับ	เป้าหมาย	Unit Cost (บาท)	งบประมาณ (บาท)
1. การผลิตปุ๋ยหมักจากสารเร่ง ซูเปอร์ พด.1	ตัน	8,640	ตันละ 3,400	29,376,000
2. การผลิตน้ำหมักชีวภาพจากสารเร่ง ซูเปอร์ พด.2	ลิตร	932,043	ลิตรละ 13	12,116,559
3. การปรับปรุงบำรุงดินด้วยพืชปุ๋ยสด	ตัน	473.50	ตันละ 29,750	14,086,625
รวม				55,579,184

อัตราค่าจ้างเหมาบริการ ปรับระดับพื้นที่เกษตรกร

กิจกรรม	หน่วยนับ	เป้าหมาย	Unit Cost (บาท)	งบประมาณ (บาท)
การปรับระดับพื้นที่ให้เกษตรกร หลังน้ำลด - รถขุดตัก (รถแบคโฮ รถ JCB) - รถดันดิน (รถแทรกเตอร์) - ปรับปรุงโครงสร้างพื้นฐาน	ไร่	1	ไร่ละ 2,500	2,500
รวม				2,500

หมายเหตุ: อัตราการทำงานจ้างเหมาบริการปรับระดับพื้นที่เกษตรกร วันละ 8 ไร่

1. งานปรับระดับพื้นที่เกษตรกร

- ค่าถากถาง 1.27บาท/ตารางเมตร จำนวน 1,600 ตารางเมตร เป็นเงิน 2,032 บาท/ไร่

- Factor F งานก่อสร้างชลประทาน = 1.3392
- ราคารวม Factor F = 2,721.25 บาท/ไร่
- ขอตั้งงบประมาณ = 2,500 บาท/ไร่

อัตราการบริหารจัดการ/ติดตามและประเมินผลโครงการ

กิจกรรม	หน่วยนับ	เป้าหมาย	Unit Cost (บาท)	งบประมาณ (บาท)
1. บริการจัดการ/ติดตามและประเมินผลการดำเนินงานโครงการ - ค่าถ่ายทอดองค์ความรู้การ จัดทำปุ๋ยหมักและน้ำหมักชีวภาพ - ติดตามและประเมินผลการ ดำเนินงานโครงการ	จังหวัด	42	จังหวัดละ 30,000	1,260,000
รวม				1,260,000

หมายเหตุ:

1. เจ้าหน้าที่ 3 คน คนละ 240 บาท ปฏิบัติงาน 30 วัน เป็นเงิน 21,600 บาท
2. ค่าน้ำมันเชื้อเพลิงสำหรับยานพาหนะ 1 คัน คันละ 300 บาท ปฏิบัติงาน 30 วัน เป็นเงิน 9,000 บาท
3. รวม 30,600 บาท ขอจัดตั้งงบประมาณจังหวัดละ 30,000 บาท จำนวน 42 จังหวัด เป็นเงิน 1,260,000 บาท

3.6 ดำเนินงานในระดับพื้นที่ตามกิจกรรมที่ได้รับตามแผน

3.6.1 การสำรวจออกแบบตามมาตรการอนุรักษ์ดินและน้ำ และดำเนินการจัดซื้อจัดจ้างตามพระราชบัญญัติจัดซื้อจัดจ้างและบริหารพัสดุภาครัฐ พ.ศ. 2560

3.6.2 สนับสนุนปัจจัยการผลิตให้สอดคล้องกับพื้นที่เสียหายและความต้องการของเกษตรกร

3.7 ติดตามและประเมินผลการดำเนินงาน

กิจกรรมและขั้นตอน

ม.ค. 67-มิ.ย. 68

ดำเนินกิจกรรม

- ปรับระดับพื้นที่ ตามระดับความรุนแรงและความเสียหาย
- สนับสนุนปัจจัยการผลิตเพื่อฟื้นฟูดิน

สำรวจพื้นที่เสียหาย
และความต้องการของเกษตรกร



ต.ค. 67



พ.ย. 67

ร.ค. 67 เสนอขอเงินงวดไปยังสำนักงบประมาณ



คัดเลือกพื้นที่เป้าหมายและกำหนดหลักเกณฑ์

- จำแนกพื้นที่เสียหายเพื่อกำหนดมาตรการป้องกันและฟื้นฟู
- สำรวจรายชื่อเกษตรกรตามหลักเกณฑ์การช่วยเหลือผู้ประสบอุทกภัย
- กำหนดหลักเกณฑ์และคู่มือการดำเนินงานสอดคล้องกับพื้นที่

ติดตามและประเมินผล

การดำเนินงาน

ร.ค. 67-ก.ย. 68

กค.-ตค. 67
รวบรวมสถานการณ์พื้นที่
ที่ได้รับผลกระทบจากอุทกภัย

ประโยชน์ที่จะได้รับ

- เกษตรกรที่ได้รับผลกระทบในพื้นที่ประสบอุทกภัยทางการเกษตร ได้รับการช่วยเหลือในการฟื้นฟูพื้นที่เกษตรกรรม ป้องกันและลดปัญหาการทับถมดินและการชะล้างพังทลายของดิน
- เกษตรกรและชุมชนที่ได้รับผลกระทบในพื้นที่ประสบอุทกภัย ได้รับการบำบัดน้ำเสีย ลดกลิ่นเหม็นบริเวณน้ำท่วมขัง

ตัวชี้วัดความสำเร็จ

- **เชิงปริมาณ** : พื้นที่ที่ได้รับผลกระทบจากอุทกภัยได้รับการฟื้นฟูและปรับปรุงดินให้สามารถใช้ประโยชน์ทางการเกษตรได้ ไม่น้อยกว่า 42 จังหวัด ครอบคลุมพื้นที่ 50,300 ไร่
- **เชิงคุณภาพ** : เกษตรกรได้รับการช่วยเหลือเพื่อบรรเทาผลกระทบในพื้นที่ทางการเกษตร ลดความเสียหาย และรองรับผลกระทบที่จะเกิดขึ้นในอนาคตได้



ผู้รับผิดชอบ

กรมพัฒนาที่ดิน

กระทรวงเกษตรและสหกรณ์

ตารางที่ 3.4 ผังกระบวนการ (Workflow) ในการดำเนินงานโครงการ

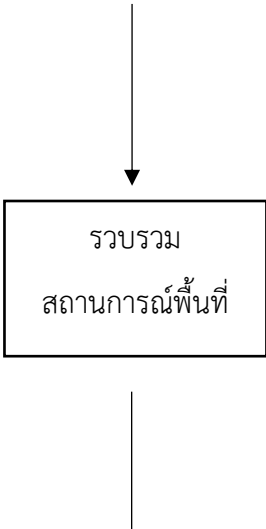
ลำดับ	ผังกระบวนการงาน	รายละเอียดงาน	ผู้รับผิดชอบ	ระยะเวลา	ข้อกำหนดการดำเนินงาน
1		<p>1.1 การขอรับจัดสรร</p> <ul style="list-style-type: none"> - กรมจัดส่งคำขอให้สำนักงานงบประมาณ เพื่อนำเรียนนายกรัฐมนตรี (วงเงินมากกว่า 100 ล้านบาท) - สำนักงานงบประมาณแจ้งกรมฯ รับทราบการรับจัดสรรงบประมาณ - สำนักงานงบประมาณแจ้งกรมฯ นำเรื่องเสนอ รมว.กษ. เสนอเรื่องต่อ ครม.พิจารณา 	กผง.	ก.ค. - ส.ค. 67	<ul style="list-style-type: none"> - การขอรับจัดสรรงบประมาณ ให้ใช้แบบฟอร์มการขอรับจัดสรรงบประมาณรายจ่ายงบกลาง รายการเงินสำรองจ่ายเพื่อกรณีฉุกเฉินหรือจำเป็น ตามระเบียบว่าด้วยการบริหารงบประมาณรายจ่ายงบกลาง รายการเงินสำรองจ่ายเพื่อกรณีฉุกเฉินหรือจำเป็น พ.ศ. 2562
2		<p>2.1 จัดทำหนังสือพร้อมรายละเอียดต่อกรม เพื่ออนุมัติหลักการ วงเงิน 182 ล้านบาท</p>	กผง.	5 พ.ย. 67	<ul style="list-style-type: none"> - จัดทำบันทึกตามแบบฟอร์มรายละเอียดประกอบการขอรับจัดสรรงบประมาณรายจ่ายประจำปีงบประมาณ พ.ศ. 2567 งบกลาง รายการเงินสำรองจ่ายเพื่อกรณีฉุกเฉินหรือจำเป็น ตามมาตรา 27

ลำดับ	ผังกระบวนการงาน	รายละเอียดงาน	ผู้รับผิดชอบ	ระยะเวลา	ข้อกำหนดการดำเนินงาน
3		31. รวบรวมสถานการณ์พื้นที่ที่ได้รับผลกระทบจากอุทกภัย	กนผ. / กผง.	ก.ค. - ต.ค. 67	รวบรวมข้อมูลพื้นที่ที่ได้รับผลกระทบในช่วงเดือนกรกฎาคม - กันยายน พ.ศ. 2567 ตามพื้นที่ประกาศเขตให้ความช่วยเหลือและพื้นที่ได้รับความเสียหายจากอุทกภัยของกรมป้องกันและบรรเทาสาธารณภัย (รายละเอียดดังภาคผนวก ข)
4		4.1 สำรวจพื้นที่เสียหายและความต้องการของเกษตรกร	สพข. / สพต.	ต.ค. - พ.ย. 67	รวบรวมพื้นที่เสียหายและความต้องการของเกษตรกรตามพื้นที่ประกาศเขตให้ความช่วยเหลือและพื้นที่ได้รับความเสียหายจากอุทกภัยของกรมป้องกันและบรรเทาสาธารณภัย และจัดเก็บข้อมูลตามแบบฟอร์มสำรวจพื้นที่เสียหายและแผนการช่วยเหลือของกรมพัฒนาที่ดิน (รายละเอียดดังภาคผนวก ค)

ลำดับ	ผังกระบวนการงาน	รายละเอียดงาน	ผู้รับผิดชอบ	ระยะเวลา	ข้อกำหนดการดำเนินงาน
5		<p>5.1 กรมฯ แจ้งสำนักงบประมาณเพื่อขอรับการจัดสรรงบกลาง</p> <p>5.2 สำนักงบประมาณพิจารณาจัดสรรงบประมาณ</p>	กผง.	ธ.ค. 67	<p>จัดทำหนังสือพร้อมยืนยันพื้นที่เป้าหมายเพื่อเสนอขอรับจัดสรรงบกลางตามระเบียบว่าด้วยการบริหารงบประมาณรายจ่ายงบกลาง รายการเงินสำรองจ่ายเพื่อกรณีฉุกเฉินหรือจำเป็น พ.ศ. 2562</p>
6		<p>กรมดำเนินการตามที่ได้รับอนุมัติ</p> <p>6.1 ประชุมชี้แจงร่วมกับหน่วยงานสำนักงานพัฒนาที่ดินเขต สถานีพัฒนาที่ดิน เพื่อชี้แจงหลักเกณฑ์และยืนยันพื้นที่เป้าหมายที่ได้รับผลกระทบตามระเบียบกระทรวงการคลังว่าด้วยการจัดซื้อจัดจ้างและการบริหารพัสดุภาครัฐ พ.ศ. 2560</p>	กผง. / กนผ. / สวพ. / สพข. / สพด.	ม.ค. - ก.ย. 68	<p>- การยืนยันพื้นที่เป้าหมายต้องเป็นไปตามหลักเกณฑ์และยืนยันพื้นที่เป้าหมายที่ได้รับผลกระทบตามระเบียบกระทรวงการคลังว่าด้วยการจัดซื้อจัดจ้างและการบริหารพัสดุภาครัฐ พ.ศ. 2560</p> <p>- การกำหนดมาตรการเพื่อปรับระดับพื้นที่และฟื้นฟูดินหลังน้ำลดให้สอดคล้องกับหลักวิชาการตามมาตรการอนุรักษ์ดินและน้ำของกรมพัฒนาที่ดิน ปี 2564</p>

ลำดับ	ผังกระบวนการงาน	รายละเอียดงาน	ผู้รับผิดชอบ	ระยะเวลา	ข้อกำหนดการดำเนินงาน
	↓	<p>6.2 คัดเลือกพื้นที่เป้าหมายเพื่อกำหนดกิจกรรมโครงการปรับระดับพื้นที่เกษตรและฟื้นฟูพื้นที่ที่ได้รับผลกระทบจากอุทกภัยระยะหลังน้ำลด ปี 2567</p> <p>6.3 จัดทำแผนงานและกิจกรรมให้สอดคล้องกับสภาพปัญหาของพื้นที่และผลกระทบที่เกิดขึ้น</p> <p>6.4 ดำเนินงานในระดับพื้นที่ตามกิจกรรมที่ได้รับตามแผน</p>			
7	↓ <div style="border: 1px solid black; padding: 5px; width: fit-content; margin: 0 auto;">รายงานผลการดำเนินงาน</div> ↓	<ul style="list-style-type: none"> - รายงานผลการดำเนินงานโครงการ - สรุปผลการปฏิบัติงาน 	กผง.	ม.ค. - ก.ย. 68	<ul style="list-style-type: none"> - รายงานผลการดำเนินงานภายใน 15 วันนับแต่วันสิ้นไตรมาส ตามฟอร์ม ก.001 (รายละเอียดดังภาคผนวก ซ) - สรุปผลการดำเนินงานเสนอต่อ รอม. / รอม.เจ้าสังกัด เมื่อสิ้นปีงบประมาณ ทราบภายใน

ลำดับ	ผังกระบวนการงาน	รายละเอียดงาน	ผู้รับผิดชอบ	ระยะเวลา	ข้อกำหนดการดำเนินงาน
					15 วัน นับแต่วันสิ้นปีงบประมาณ
8		<p>แจ้งคืบงบประมาณ</p> <ul style="list-style-type: none"> - กรณี 1 งบประมาณประจำปีแจ้งคืบสำนักงบประมาณเมื่อทราบยอดคงเหลือภายในปีงบประมาณนั้นๆ - กรณี 2 เงินกันเหลือมปี นำส่งคืนคลังและแจ้งสำนักงบประมาณ 	กผง.	ต.ค. 68	สำนักงบประมาณดึงเงินกลับคืนระบบ GFMS
9		<ul style="list-style-type: none"> - ติดตามผลการดำเนินงาน 	กผง.	ม.ค. - ก.ย. 68	ตามแบบฟอร์มของ กษ. และแบบฟอร์มของสำนักงบประมาณ (รายละเอียดตามภาคผนวก ซ)

ส่วนที่ 4

แผนปฏิบัติงานโครงการปรับระดับพื้นที่เกษตรและฟื้นฟูพื้นที่ที่ได้รับผลกระทบจากอุทกภัย ระยะหลังน้ำลด ปี 2567

โครงการปรับระดับพื้นที่เกษตรและฟื้นฟูพื้นที่ที่ได้รับผลกระทบจากอุทกภัย ระยะหลังน้ำลด ปี 2567
ประกอบด้วยกิจกรรม ดังนี้

1. กิจกรรมการปรับระดับพื้นที่ กรณีปรับเกลี่ย ครอบคลุมพื้นที่ 15 จังหวัด ได้แก่ ชัยภูมิ นครพนม บึงกาฬ ขอนแก่น หนองคาย มหาสารคาม อุดรธานี เชียงใหม่ ลำปาง แม่ฮ่องสอน เชียงราย พะเยา น่าน ตาก กาญจนบุรี จำนวน 35,230 ไร่ งบประมาณ 88,075,000 บาท

2. กิจกรรมการปรับปรุงบำรุงดิน ระยะหลังน้ำลด ครอบคลุมพื้นที่ 42 จังหวัด ได้แก่ เชียงราย เชียงใหม่ ตาก นครสวรรค์ น่าน พะเยา พิจิตร พิษณุโลก เพชรบูรณ์ แพร่ แม่ฮ่องสอน ลำปาง สุโขทัย อุดรดิตถ์ กาฬสินธุ์ ขอนแก่น ชัยภูมิ นครพนม บึงกาฬ มหาสารคาม ยโสธร ร้อยเอ็ด เลย หนองคาย หนองบัวลำภู สกลนคร อุดรธานี อุบลราชธานี กรุงเทพมหานคร กาญจนบุรี นครปฐม ชัยนาท สิงห์บุรี สุพรรณบุรี จันทบุรี ฉะเชิงเทรา ตราด นครนายก ปราจีนบุรี พระนครศรีอยุธยา อ่างทอง และจังหวัดสตูล พีชปุ๋ยสด จำนวน 473.50 ตัน พต.1 จำนวน 8,640 ตัน และ พต.2 จำนวน 932,043 ลิตร งบประมาณ 55,579,184 บาท

3. การบริหารโครงการ ติดตามและประเมินผล ครอบคลุมพื้นที่ 42 จังหวัด ได้แก่ เชียงราย เชียงใหม่ ตาก นครสวรรค์ น่าน พะเยา พิจิตร พิษณุโลก เพชรบูรณ์ แพร่ แม่ฮ่องสอน ลำปาง สุโขทัย อุดรดิตถ์ กาฬสินธุ์ ขอนแก่น ชัยภูมิ นครพนม บึงกาฬ มหาสารคาม ยโสธร ร้อยเอ็ด เลย หนองคาย หนองบัวลำภู สกลนคร อุดรธานี อุบลราชธานี กรุงเทพมหานคร กาญจนบุรี นครปฐม ชัยนาท สิงห์บุรี สุพรรณบุรี จันทบุรี ฉะเชิงเทรา ตราด นครนายก ปราจีนบุรี พระนครศรีอยุธยา อ่างทอง และจังหวัดสตูล งบประมาณ 1,260,000 บาท รวมทั้งสิ้น 144,914,184 บาท

แผนปฏิบัติงานโครงการปรับระดับพื้นที่เกษตรและพื้นที่พื้นที่ที่ได้รับผลกระทบจากอุทกภัยระยะหลังน้ำลด ปี 2567

สพข./สพด.		จำแนกพื้นที่เสียหายการปรับระดับพื้นที่ระยะหลังน้ำลด		การปรับปรุงบำรุงดินระยะหลังน้ำลด							การบริหารโครงการ ติดตามและ ประเมินผล	รวมทั้งสิ้น
สพข.	สพด.	การปรับระดับพื้นที่ กรณีปรับเปลี่ยนพื้นที่ (ไร่)	งบประมาณกรณีปรับเปลี่ยนพื้นที่ (บาท)	พืชปุ๋ยสด (ตัน)	งบประมาณ (บาท)	พด. 1 (ตัน)	งบประมาณ (บาท)	พด.2 (ลิตร)	งบประมาณ (บาท)	รวมงบประมาณ ปรับปรุงบำรุงดิน		
รวมทั้งสิ้น		35,230.00	88,075,000.00	473.50	14,086,625.00	8,640.00	29,376,000.00	932,043.00	12,116,559.00	55,579,184.00	1,260,000.00	144,914,184.00
1	รวม	-	-	39.00	1,160,250.00	1,125.00	3,825,000.00	156,175.00	2,030,275.00	7,015,525.00	240,000.00	7,255,525.00
	สุพรรณบุรี	-	-	15.00	446,250.00	600.00	2,040,000.00	38,000.00	494,000.00	2,980,250.00	30,000.00	3,010,250.00
	อ่างทอง	-	-	-	-	28.00	95,200.00	7,015.00	91,195.00	186,395.00	30,000.00	216,395.00
	พระนครศรีอยุธยา	-	-	5.00	148,750.00	140.00	476,000.00	30,000.00	390,000.00	1,014,750.00	30,000.00	1,044,750.00
	นครนายก	-	-	9.00	267,750.00	146.00	496,400.00	36,000.00	468,000.00	1,232,150.00	30,000.00	1,262,150.00
	สิงห์บุรี	-	-	10.00	297,500.00	50.00	170,000.00	20,000.00	260,000.00	727,500.00	30,000.00	757,500.00
	นครปฐม	-	-	-	-	100.00	340,000.00	8,000.00	104,000.00	444,000.00	30,000.00	474,000.00
	กรุงเทพมหานคร	-	-	-	-	50.00	170,000.00	15,000.00	195,000.00	365,000.00	30,000.00	395,000.00
	ชัยนาท	-	-	-	-	11.00	37,400.00	2,160.00	28,080.00	65,480.00	30,000.00	95,480.00
2	รวม	-	-	11.00	327,250.00	629.00	2,138,600.00	39,910.00	518,830.00	2,984,680.00	120,000.00	3,104,680.00
	จันทบุรี	-	-	-	-	84.00	285,600.00	1,500.00	19,500.00	305,100.00	30,000.00	335,100.00
	ตราด	-	-	2.00	59,500.00	145.00	493,000.00	20,000.00	260,000.00	812,500.00	30,000.00	842,500.00
	ฉะเชิงเทรา	-	-	2.00	59,500.00	-	-	1,210.00	15,730.00	75,230.00	30,000.00	105,230.00
	ปราจีนบุรี	-	-	7.00	208,250.00	400.00	1,360,000.00	17,200.00	223,600.00	1,791,850.00	30,000.00	1,821,850.00
3	รวม	1,500.00	3,750,000.00	30.00	892,500.00	145.00	493,000.00	3,500.00	45,500.00	1,431,000.00	30,000.00	5,211,000.00
	ชัยภูมิ	1,500.00	3,750,000.00	30.00	892,500.00	145.00	493,000.00	3,500.00	45,500.00	1,431,000.00	30,000.00	5,211,000.00
4	รวม	200.00	500,000.00	60.00	1,785,000.00	1,025.00	3,485,000.00	143,000.00	1,859,000.00	7,129,000.00	120,000.00	7,749,000.00
	อุบลราชธานี	-	-	15.00	446,250.00	145.00	493,000.00	38,000.00	494,000.00	1,433,250.00	30,000.00	1,463,250.00
	นครพนม	200.00	500,000.00	10.00	297,500.00	140.00	476,000.00	30,000.00	390,000.00	1,163,500.00	30,000.00	1,693,500.00
	ร้อยเอ็ด	-	-	20.00	595,000.00	600.00	2,040,000.00	38,000.00	494,000.00	3,129,000.00	30,000.00	3,159,000.00
	ยโสธร	-	-	15.00	446,250.00	140.00	476,000.00	37,000.00	481,000.00	1,403,250.00	30,000.00	1,433,250.00
5	รวม	15,500.00	38,750,000.00	63.50	1,889,125.00	1,646.00	5,596,400.00	179,738.00	2,336,594.00	9,822,119.00	240,000.00	48,812,119.00
	บึงกาฬ	6,000.00	15,000,000.00	16.50	490,875.00	146.00	496,400.00	38,000.00	494,000.00	1,481,275.00	30,000.00	16,511,275.00
	ขอนแก่น	500.00	1,250,000.00	-	-	140.00	476,000.00	8,000.00	104,000.00	580,000.00	30,000.00	1,860,000.00
	หนองคาย	5,500.00	13,750,000.00	16.00	476,000.00	145.00	493,000.00	38,000.00	494,000.00	1,463,000.00	30,000.00	15,243,000.00
	หนองบัวลำภู	-	-	16.00	476,000.00	145.00	493,000.00	25,000.00	325,000.00	1,294,000.00	30,000.00	1,324,000.00
	กาฬสินธุ์	-	-	-	-	135.00	459,000.00	30,000.00	390,000.00	849,000.00	30,000.00	879,000.00
	มหาสารคาม	500.00	1,250,000.00	-	-	140.00	476,000.00	7,000.00	91,000.00	567,000.00	30,000.00	1,847,000.00
	สกลนคร	-	-	10.00	297,500.00	145.00	493,000.00	8,000.00	104,000.00	894,500.00	30,000.00	924,500.00
	อุดรธานี	3,000.00	7,500,000.00	5.00	148,750.00	650.00	2,210,000.00	25,738.00	334,594.00	2,693,344.00	30,000.00	10,223,344.00

สพข./สพด.		จำแนกพื้นที่เสียหายการปรับระดับพื้นที่ระยะหลังน้ำลด		การปรับปรุงบำรุงดินระยะหลังน้ำลด							การบริหารโครงการ ติดตามและ ประเมินผล	รวมทั้งสิ้น
สพข.	สพด.	การปรับระดับพื้นที่ กรณีปรับเกยพื้นที่ (ไร่)	งบประมาณกรณีปรับเกยพื้นที่ (บาท)	พืชปุ๋ยสด (ตัน)	งบประมาณ (บาท)	พด. 1 (ตัน)	งบประมาณ (บาท)	พด.2 (ลิตร)	งบประมาณ (บาท)	รวมงบประมาณ ปรับปรุงบำรุงดิน		
6	รวม	6,385.00	15,962,500.00	33.00	981,750.00	945.00	3,213,000.00	50,000.00	650,000.00	4,844,750.00	90,000.00	20,897,250.00
	เชียงใหม่	3,715.00	9,287,500.00	10.00	297,500.00	145.00	493,000.00	35,000.00	455,000.00	1,245,500.00	30,000.00	10,563,000.00
	ลำปาง	1,980.00	4,950,000.00	13.00	386,750.00	300.00	1,020,000.00	13,000.00	169,000.00	1,575,750.00	30,000.00	6,555,750.00
	แม่ฮ่องสอน	690.00	1,725,000.00	10.00	297,500.00	500.00	1,700,000.00	2,000.00	26,000.00	2,023,500.00	30,000.00	3,778,500.00
7	รวม	8,445.00	21,112,500.00	81.00	2,409,750.00	1,580.00	5,372,000.00	149,520.00	1,943,760.00	9,725,510.00	120,000.00	30,958,010.00
	เชียงใหม่	1,885.00	4,712,500.00	20.00	595,000.00	700.00	2,380,000.00	37,000.00	481,000.00	3,456,000.00	30,000.00	8,198,500.00
	พะเยา	4,580.00	11,450,000.00	30.00	892,500.00	600.00	2,040,000.00	37,000.00	481,000.00	3,413,500.00	30,000.00	14,893,500.00
	แพร่	-	-	16.00	476,000.00	140.00	476,000.00	37,520.00	487,760.00	1,439,760.00	30,000.00	1,469,760.00
	น่าน	1,980.00	4,950,000.00	15.00	446,250.00	140.00	476,000.00	38,000.00	494,000.00	1,416,250.00	30,000.00	6,396,250.00
8	รวม	-	-	125.00	3,718,750.00	415.00	1,411,000.00	136,000.00	1,768,000.00	6,897,750.00	150,000.00	7,047,750.00
	พิษณุโลก	-	-	15.00	446,250.00	145.00	493,000.00	27,000.00	351,000.00	1,290,250.00	30,000.00	1,320,250.00
	อุดรดิตถ์	-	-	-	-	-	-	6,000.00	78,000.00	78,000.00	30,000.00	108,000.00
	เพชรบูรณ์	-	-	50.00	1,487,500.00	125.00	425,000.00	35,000.00	455,000.00	2,367,500.00	30,000.00	2,397,500.00
	พิจิตร	-	-	30.00	892,500.00	-	-	38,000.00	494,000.00	1,386,500.00	30,000.00	1,416,500.00
	เลย	-	-	30.00	892,500.00	145.00	493,000.00	30,000.00	390,000.00	1,775,500.00	30,000.00	1,805,500.00
9	รวม	200.00	500,000.00	31.00	922,250.00	340.00	1,156,000.00	68,000.00	884,000.00	2,962,250.00	90,000.00	3,552,250.00
	สุโขทัย	-	-	-	-	50.00	170,000.00	5,000.00	65,000.00	235,000.00	30,000.00	265,000.00
	ตาก	200.00	500,000.00	15.00	446,250.00	145.00	493,000.00	25,000.00	325,000.00	1,264,250.00	30,000.00	1,794,250.00
	นครสวรรค์	-	-	16.00	476,000.00	145.00	493,000.00	38,000.00	494,000.00	1,463,000.00	30,000.00	1,493,000.00
10	รวม	3,000.00	7,500,000.00	-	-	745.00	2,533,000.00	1,700.00	22,100.00	2,555,100.00	30,000.00	10,085,100.00
	กาญจนบุรี	3,000.00	7,500,000.00	-	-	745.00	2,533,000.00	1,700.00	22,100.00	2,555,100.00	30,000.00	10,085,100.00
12	รวม	-	-	-	-	45.00	153,000.00	4,500.00	58,500.00	211,500.00	30,000.00	241,500.00
	สตูล	-	-	-	-	45.00	153,000.00	4,500.00	58,500.00	211,500.00	30,000.00	241,500.00

ภาคผนวก

ภาคผนวก

ภาคผนวก ก มติคณะรัฐมนตรี 5 พฤศจิกายน 2567

ภาคผนวก ข เอกสารและบันทึกข้อความที่เกี่ยวข้อง

ข-1 รายละเอียดประกอบการขอรับจัดสรรงบประมาณรายจ่ายประจำปีงบประมาณ พ.ศ. 2568

ข-2 พื้นที่ประกาศเขตให้ความช่วยเหลือและพื้นที่ได้รับความเสียหายจากอุทกภัยยังบกลาง รายการเงินสำรองจ่ายเพื่อกรณีฉุกเฉินหรือจำเป็น

ภาคผนวก ค แบบฟอร์มสำรวจพื้นที่เสียหายและแผนการช่วยเหลือ

ภาคผนวก ง แผนงานและงบประมาณในการดำเนินงานโครงการตามรายละเอียดข้อมูลที่หน่วยงานของรัฐ

ต้องเสนอพร้อมกับการขออนุมัติต่อคณะรัฐมนตรีตามมาตรา 27

ภาคผนวก จ คู่มือมาตรการอนุรักษ์ดินและน้ำทางวิถีกล

ภาคผนวก ฉ ภาพพื้นที่ที่ได้รับความเสียหายและผลกระทบจากอุทกภัย

ภาคผนวก ช คู่มือโครงการฟื้นฟูเกษตรกรผู้ประสบอุทกภัย ปี 2567 กระทรวงเกษตรและสหกรณ์

ภาคผนวก ซ แบบฟอร์มการรายงานผล

ซ-1 แบบฟอร์มการรายงานผลของสำนักงานงบประมาณ

ซ-2 แบบฟอร์มการรายงานผลของกระทรวงเกษตรและสหกรณ์

ภาคผนวก ก

มติคณะรัฐมนตรี 5 พฤศจิกายน 2567

ด่วนที่สุด

ที่ นร ๐๕๐๕/๒๕๑๙๙



สำนักงานรัฐมนตรี
กระทรวงเกษตรและสหกรณ์
เลขรับ.....
วันที่..... ๕ พ.ย. ๒๕๖๗
เวลา..... ๑๕.๐๕ น.

สำนักเลขาธิการคณะรัฐมนตรี
ทำเนียบรัฐบาล กทม. ๑๐๓๐๐

๘ พฤศจิกายน ๒๕๖๗

เรื่อง ขออนุมัติงบประมาณรายจ่ายประจำปีงบประมาณ พ.ศ. ๒๕๖๘ งบกลาง รายการเงินสำรองจ่าย เพื่อกรณีฉุกเฉินหรือจำเป็น เพื่อดำเนินแผนงาน/โครงการฟื้นฟูเกษตรกรผู้ประสบอุทกภัย ปี ๒๕๖๗

เรียน รัฐมนตรีว่าการกระทรวงเกษตรและสหกรณ์

อ้างถึง หนังสือกระทรวงเกษตรและสหกรณ์ ด่วนที่สุด ที่ กษ ๐๒๑๒/๑๐๒๐๖ ลงวันที่ ๒๕ ตุลาคม ๒๕๖๗

- สิ่งที่ส่งมาด้วย
๑. สำเนาหนังสือกระทรวงการคลัง ด่วนที่สุด ที่ กค ๐๔๐๓.๒/๑๔๗๙๔ ลงวันที่ ๕ พฤศจิกายน ๒๕๖๗
 ๒. สำเนาหนังสือกระทรวงมหาดไทย ด่วนที่สุด ที่ มท ๐๒๑๑.๕/๒๓๗๔๓ ลงวันที่ ๕ พฤศจิกายน ๒๕๖๗
 ๓. สำเนาหนังสือสำนักงานสภาพัฒนาการเศรษฐกิจและสังคมแห่งชาติ ด่วนที่สุด ที่ นร ๑๑๑๔/๑๐๙๑๖ ลงวันที่ ๒๙ ตุลาคม ๒๕๖๗

ตามที่ได้เสนอเรื่อง ขออนุมัติงบประมาณรายจ่ายประจำปีงบประมาณ พ.ศ. ๒๕๖๘ งบกลาง รายการเงินสำรองจ่ายเพื่อกรณีฉุกเฉินหรือจำเป็น เพื่อดำเนินแผนงาน/โครงการฟื้นฟูเกษตรกรผู้ประสบอุทกภัย ปี ๒๕๖๗ ไปเพื่อดำเนินการ ความละเอียดแจ้งแล้ว นั้น

กระทรวงการคลัง กระทรวงมหาดไทย และสำนักงานสภาพัฒนาการเศรษฐกิจและสังคมแห่งชาติ ได้เสนอความเห็นไปเพื่อประกอบการพิจารณาของคณะรัฐมนตรีด้วย ความละเอียดปรากฏตามสำเนาหนังสือ ที่ส่งมาด้วยนี้

คณะรัฐมนตรีได้ประชุมปรึกษาเมื่อวันที่ ๕ พฤศจิกายน ๒๕๖๗ ลงมติอนุมัติตามที่กระทรวงเกษตรและสหกรณ์เสนอ และให้กระทรวงเกษตรและสหกรณ์และหน่วยงานที่เกี่ยวข้องรับความเห็นของกระทรวงการคลัง กระทรวงมหาดไทย สำนักงบประมาณ (หนังสือสำนักงบประมาณ ด่วนที่สุด ที่ นร ๐๗๐๗/๓๐๕ ลงวันที่ ๒๔ ตุลาคม ๒๕๖๗) และสำนักงานสภาพัฒนาการเศรษฐกิจและสังคมแห่งชาติ ไปดำเนินการในส่วนที่เกี่ยวข้องต่อไป ทั้งนี้ ให้ดำเนินการให้ถูกต้องตามกฎหมาย ระเบียบ ข้อบังคับ หลักเกณฑ์ และมติคณะรัฐมนตรีที่เกี่ยวข้องอย่างเคร่งครัด

จึงเรียนยืนยันมา ทั้งนี้ สำนักเลขาธิการคณะรัฐมนตรีได้แจ้งให้ผู้ที่เกี่ยวข้องตามบัญชีแนบท้ายทราบด้วยแล้ว

ขอแสดงความนับถือ

(นายเศรษฐ์ ธัญวงษ์)

รองเลขาธิการคณะรัฐมนตรี ปฏิบัติราชการแทน

เลขาธิการคณะรัฐมนตรี

กองพัฒนายุทธศาสตร์และติดตามนโยบายพิเศษ

โทร. ๐ ๒๒๘๐ ๙๐๐๐ ต่อ ๑๖๒๓ (นันทน์ภัท), ๑๕๒๒ (วัลภา)

โทรสาร ๐ ๒๒๘๐ ๑๔๔๖ www.soc.go.th

ไปรษณีย์อิเล็กทรอนิกส์ saraban@soc.go.th

ด่วนที่สุด

ที่ กค ๐๔๐๓.๒/๑๕๗๕๕



กระทรวงการคลัง

ถนนพระรามที่ ๖ กทม. ๑๐๔๐๐

๕ พฤศจิกายน ๒๕๖๗

เรื่อง ขออนุมัติงบประมาณรายจ่ายประจำปี พ.ศ. ๒๕๖๘ งบกลาง รายการเงินสำรองจ่ายเพื่อกรณีฉุกเฉินหรือจำเป็น เพื่อดำเนินแผนงาน/โครงการฟื้นฟูเกษตรกรผู้ประสบอุทกภัย ปี ๒๕๖๗

เรียน เลขาธิการคณะรัฐมนตรี

อ้างถึง หนังสือสำนักเลขาธิการคณะรัฐมนตรี ด่วนที่สุด ที่ นร ๐๕๐๖/๒๓๙๖๐ ลงวันที่ ๒๘ ตุลาคม ๒๕๖๗

ตามที่สำนักเลขาธิการคณะรัฐมนตรีขอให้กระทรวงการคลังเสนอความเห็นในส่วนที่เกี่ยวข้องเพื่อประกอบการพิจารณาของคณะรัฐมนตรี กระทรวงเกษตรและสหกรณ์เสนอเรื่อง ขออนุมัติงบประมาณรายจ่ายประจำปี พ.ศ. ๒๕๖๘ งบกลาง รายการเงินสำรองจ่ายเพื่อกรณีฉุกเฉินหรือจำเป็น เพื่อดำเนินแผนงาน/โครงการฟื้นฟูเกษตรกรผู้ประสบอุทกภัย ปี ๒๕๖๗ เพื่อพิจารณาอนุมัติงบประมาณรายจ่ายประจำปีงบประมาณพ.ศ. ๒๕๖๘ งบกลาง รายการเงินสำรองจ่ายเพื่อกรณีฉุกเฉินหรือจำเป็น เพื่อดำเนินแผนงาน/โครงการฟื้นฟูเกษตรกรผู้ประสบอุทกภัย ปี ๒๕๖๗ กรอบวงเงิน ๒,๕๕๓,๐๐๙,๘๐๐ บาท (สองพันห้าร้อยห้าสิบล้านเก้าพันแปดร้อยบาทถ้วน) ความละเอียดแจ้งแล้ว นั้น

กระทรวงการคลังพิจารณาแล้ว มีความเห็นว่า เพื่อบรรเทาความเดือดร้อนให้แก่เกษตรกรที่ได้รับผลกระทบจากอุทกภัย ปี ๒๕๖๗ ให้สามารถสร้างรายได้และเป็นการช่วยบรรเทาภาระหนี้สินจากการขาดเซชดอกเบี้ยจากภาครัฐ ทำให้มีรายได้เหลือเพียงพอในการใช้จ่ายที่จำเป็นในครัวเรือน ประกอบกับกระทรวงเกษตรและสหกรณ์ได้จัดทำรายละเอียดข้อมูลที่หน่วยงานของรัฐต้องเสนอพร้อมกับการขออนุมัติต่อคณะรัฐมนตรี ตามบทบัญญัติในมาตรา ๒๗ แห่งพระราชบัญญัติวินัยการเงินการคลังของรัฐ พ.ศ. ๒๕๖๑ และประกาศคณะกรรมการนโยบายการเงินการคลังของรัฐ เรื่อง การดำเนินกิจกรรม มาตรการ หรือโครงการที่ก่อให้เกิดภาระต่องบประมาณหรือภาระทางการคลังในอนาคต พ.ศ. ๒๕๖๑ เรียบร้อยแล้ว จึงเห็นสมควรที่คณะรัฐมนตรีจะอนุมัติงบประมาณรายจ่ายประจำปีงบประมาณ พ.ศ. ๒๕๖๘ งบกลาง รายการเงินสำรองจ่ายเพื่อกรณีฉุกเฉินหรือจำเป็น เพื่อดำเนินแผนงาน/โครงการฟื้นฟูเกษตรกรผู้ประสบอุทกภัย ปี ๒๕๖๗ กรอบวงเงิน ๒,๕๕๓,๐๐๙,๘๐๐ บาท ตามที่กระทรวงเกษตรและสหกรณ์เสนอ ทั้งนี้ ควรให้ความสำคัญกับการควบคุม และกำกับดูแลการใช้จ่ายเงินดังกล่าวให้เป็นไปตามกฎหมาย ระเบียบ ข้อบังคับ และหลักเกณฑ์ที่เกี่ยวข้อง เพื่อให้การใช้จ่ายงบประมาณมีความคุ้มค่า และเกิดประโยชน์สูงสุด สำหรับการจัดสรรงบประมาณให้เป็นไปตามความเห็นของสำนักงบประมาณ

จึงเรียนมาเพื่อโปรดพิจารณาดำเนินการต่อไป

ขอแสดงความนับถือ

(นายพิชัย ชุมพรศิริ)

รัฐมนตรีว่าการกระทรวงการคลัง

กรมบัญชีกลาง

กองการเงินการคลังภาครัฐ

โทร. ๐ ๒๖๒๗ ๗๐๐๐ ต่อ ๖๔๖๕

ไปรษณีย์อิเล็กทรอนิกส์ saraban@cgd.go.th

สำเนาถูกต้อง

(นางสาววิไลภา สุขผล)

นักวิเคราะห์นโยบายและแผนชำนาญการพิเศษ

๕ พ.พ. ๒๓

ด่วนที่สุด

ที่ มท ๐๒๑๑.๕/ ๒๓๗๕๓



กระทรวงมหาดไทย
ถนนอิษฎางค์ กทม. ๑๐๒๐๐

๕ พฤศจิกายน ๒๕๖๗

เรื่อง ขออนุมัติงบประมาณรายจ่ายประจำปีงบประมาณ พ.ศ. ๒๕๖๘ งบกลาง รายการเงินสำรองจ่าย
เพื่อกรณีฉุกเฉินหรือจำเป็น เพื่อดำเนินแผนงาน/โครงการฟื้นฟูเกษตรกรผู้ประสบอุทกภัย ปี ๒๕๖๗

เรียน เลขาธิการคณะรัฐมนตรี

อ้างถึง หนังสือสำนักเลขาธิการคณะรัฐมนตรี ด่วนที่สุด ที่ นร ๐๕๐๖/ว(ล) ๒๓๗๕๕ ลงวันที่ ๒๘ ตุลาคม ๒๕๖๗

ตามที่ สำนักเลขาธิการคณะรัฐมนตรีขอให้กระทรวงมหาดไทยเสนอความเห็นในส่วนที่เกี่ยวข้อง
เพื่อประกอบการพิจารณาของคณะรัฐมนตรี เรื่อง ขออนุมัติงบประมาณรายจ่ายประจำปีงบประมาณ พ.ศ. ๒๕๖๘
งบกลาง รายการเงินสำรองจ่ายเพื่อกรณีฉุกเฉินหรือจำเป็น เพื่อดำเนินแผนงาน/โครงการฟื้นฟูเกษตรกร
ผู้ประสบอุทกภัย ปี ๒๕๖๗ เสนอโดยกระทรวงเกษตรและสหกรณ์ นั้น

กระทรวงมหาดไทยพิจารณาแล้วเห็นว่า การดำเนินแผนงาน/โครงการฟื้นฟูเกษตรกรผู้ประสบอุทกภัย
ปี ๒๕๖๗ เป็นการสร้างรายได้หรือลดรายจ่ายในครัวเรือน บรรเทาความเดือดร้อนให้แก่เกษตรกรผู้ประสบอุทกภัย
ให้สามารถประกอบอาชีพการเกษตรได้ทันทีหลังน้ำลด อีกทั้งยังสามารถสร้างรายได้และผลผลิตเพื่อเป็นค่าใช้จ่าย
ในครัวเรือนได้ในระยะเวลาอันสั้น จึงเห็นชอบในหลักการการขออนุมัติงบประมาณรายจ่ายประจำปีงบประมาณ
พ.ศ. ๒๕๖๘ งบกลาง รายการเงินสำรองจ่ายเพื่อกรณีฉุกเฉินหรือจำเป็น เพื่อดำเนินแผนงาน/โครงการฟื้นฟู
เกษตรกรผู้ประสบอุทกภัย ปี ๒๕๖๗ ภายในกรอบวงเงิน ๒,๕๕๓,๐๐๙,๘๐๐ บาท จำนวน ๘ โครงการ
ตามที่กระทรวงเกษตรและสหกรณ์เสนอ โดยขอให้กระทรวงเกษตรและสหกรณ์กำกับ ติดตามหน่วยงาน
ผู้รับผิดชอบแผนงาน/โครงการให้ดำเนินการตามความเห็นของสำนักงบประมาณ และดำเนินการตามกฎหมาย
ระเบียบ ข้อบังคับ และมติคณะรัฐมนตรีที่เกี่ยวข้องอย่างเคร่งครัด

จึงเรียนมาเพื่อโปรดพิจารณาดำเนินการต่อไป

ขอแสดงความนับถือ

(นายอนุทิน ชาญวีรกูล)

รัฐมนตรีว่าการกระทรวงมหาดไทย

สำเนาถูกต้อง

(นางสาววัลภา สุขผล)

นักวิเคราะห์นโยบายและแผนชำนาญการพิเศษ

สำนักงานปลัดกระทรวง

สำนักงานนโยบายและแผน

โทร. ๐ ๒๒๒๒ ๔๑๖๐

ด่วนที่สุด

ที่ นร ๑๑๑๔/๑๐๑๖๖



สำนักงานสภาพัฒนาการ
เศรษฐกิจและสังคมแห่งชาติ
๕๖๒ ถนนกรุงเกษม กทม: ๑๐๑๐๐

๒๑ ตุลาคม ๒๕๖๗

เรื่อง ขออนุมัติงบประมาณรายจ่ายประจำปีงบประมาณ พ.ศ. ๒๕๖๘ งบกลาง รายการเงินสำรองจ่าย
เพื่อกรณีฉุกเฉินหรือจำเป็น เพื่อดำเนินแผนงาน/โครงการฟื้นฟูเกษตรกรผู้ประสบอุทกภัย ปี ๒๕๖๗

เรียน เลขาธิการคณะกรรมการรัฐมนตรี

อ้างถึง หนังสือสำนักเลขาธิการคณะกรรมการรัฐมนตรี ด่วนที่สุด ที่ นร ๐๕๐๖/ว(ล) ๒๓๙๕๙ ลงวันที่ ๒๘ ตุลาคม ๒๕๖๗

ตามที่สำนักเลขาธิการคณะกรรมการรัฐมนตรี ขอให้สำนักงานสภาพัฒนาการเศรษฐกิจและสังคม
แห่งชาติ เสนอความเห็นในส่วนที่เกี่ยวข้องเพื่อประกอบการพิจารณาของคณะกรรมการรัฐมนตรี เรื่อง ขออนุมัติ
งบประมาณรายจ่ายประจำปีงบประมาณ พ.ศ. ๒๕๖๘ งบกลาง รายการเงินสำรองจ่ายเพื่อกรณีฉุกเฉิน
หรือจำเป็น เพื่อดำเนินแผนงาน/โครงการฟื้นฟูเกษตรกรผู้ประสบอุทกภัย ปี ๒๕๖๗ ของกระทรวงเกษตร
และสหกรณ์ ความละเอียดแจ้งแล้ว นั้น

สำนักงานฯ ได้พิจารณาแล้ว มีความเห็น ดังนี้

๑. เห็นควรให้ความเห็นชอบในหลักการของแผนงาน/โครงการฟื้นฟูเกษตรกรผู้ประสบ
อุทกภัย ปี ๒๕๖๗ ตามที่กระทรวงเกษตรและสหกรณ์เสนอ เพื่อบรรเทาความเดือดร้อนแก่เกษตรกร
ผู้ประสบภัยให้สามารถประกอบอาชีพการเกษตรได้อย่างต่อเนื่อง สามารถสร้างรายได้และผลผลิต
เพื่อเป็นค่าใช้จ่ายในครัวเรือนได้ในระยะเวลาอันสั้น ซึ่งได้ผ่านความเห็นชอบจากศูนย์ปฏิบัติการช่วยเหลือ
ผู้ประสบอุทกภัย วาตภัย และดินโคลนถล่ม (ศปช.) เมื่อวันที่ ๘ ตุลาคม ๒๕๖๗ ด้วยแล้ว โดยในการดำเนินการ
กระทรวงเกษตรและสหกรณ์ ควรกำกับดูแล ติดตาม และตรวจสอบการดำเนินแผนงาน/โครงการให้เป็นไปตาม
วัตถุประสงค์ มีความโปร่งใส และเกิดประโยชน์สูงสุด ภายใต้ระเบียบและขั้นตอนการดำเนินการของทางราชการ
อย่างเคร่งครัด ทั้งนี้ ในส่วนของกรอบวงเงินงบประมาณ แหล่งเงินและแนวทางดำเนินการที่เกี่ยวข้อง
เห็นสมควรให้เป็นไปตามความเห็นของสำนักงบประมาณและกระทรวงการคลังเพื่อให้การใช้จ่ายงบประมาณ
เป็นไปอย่างเหมาะสมและถูกต้องตามกฎหมายระเบียบที่เกี่ยวข้อง

๒. กระทรวงเกษตรและสหกรณ์ ควรให้ความสำคัญกับการฟื้นฟูการผลิตทางการเกษตร
ของเกษตรกรในพื้นที่ให้สอดคล้องกับแผนที่เกษตรเพื่อการบริหารจัดการเชิงรุก (Agricultural Map for
Adaptive Management) หรือ Agri-Map เพื่อการเพิ่มประสิทธิภาพและลดต้นทุนการผลิต และการลด
ความเสี่ยงจากการทำกิจกรรมทางการเกษตรในพื้นที่ที่มีความเสี่ยงต่อภัยพิบัติสูง รวมทั้งพัฒนาโครงการ
ประกันภัยการเกษตรให้ครอบคลุมสินค้าเกษตรที่สำคัญ และพัฒนาเทคโนโลยีของระบบเตือนภัย
ทางธรรมชาติที่เกษตรกรสามารถเข้าถึงได้ เพื่อให้เกษตรกรได้รับทราบข้อมูลในการเตรียมความพร้อม
ในการป้องกันและลดความเสียหายร่วมกับทางราชการ ตลอดจนส่งเสริมการทำเกษตรกรรมยั่งยืน ที่สอดคล้อง

/กับเงื่อนไข...

กับเงื่อนไขและสภาพพื้นที่ อาทิ วนเกษตร และเกษตรผสมผสาน เพื่อลดความเสี่ยงของเกษตรกรและ
ภาระงบประมาณของภาครัฐที่เกิดขึ้นจากอุทกภัยในระยะต่อไป

จึงเรียนมาเพื่อโปรดพิจารณาดำเนินการต่อไป

ขอแสดงความนับถือ



(นายต๋นุชา พิชญนันท์)

เลขาธิการสภาพัฒนาการเศรษฐกิจและสังคมแห่งชาติ

กองยุทธศาสตร์และประสานการพัฒนาขีดความสามารถในการแข่งขัน

โทร. ๐๒ ๒๘๐ ๔๐๘๕ ต่อ ๕๖๐๑

โทรสาร ๐ ๒๒๘๑ ๑๘๒๑

E-mail: athipong@nesdc.go.th

สำเนาถูกต้อง



(นางสาววัลภา สุขผล)

นักวิเคราะห์นโยบายและแผนชำนาญการพิเศษ

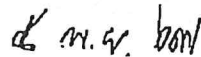

ด่วนที่สุด

ที่ นร ๐๓๐๓/ ๓๐๕

สำนักงบประมาณ

๑๐๖๓ ถนนพหลโยธิน

แขวงพญาไท กรุงเทพฯ ๑๐๔๐๐

๒๔ ตุลาคม ๒๕๖๗

เรื่อง การขออนุมัติงบกลาง รายการเงินสำรองจ่ายเพื่อกรณีฉุกเฉินหรือจำเป็น เพื่อดำเนินแผนงาน/
โครงการฟื้นฟูเกษตรกรผู้ประสบอุทกภัย ปี ๒๕๖๗

เรียน ปลัดกระทรวงเกษตรและสหกรณ์

อ้างถึง หนังสือกระทรวงเกษตรและสหกรณ์ ด่วนที่สุด ที่ กษ ๐๒๑๒/๔๒๙๐ ลงวันที่ ๑๘ ตุลาคม ๒๕๖๗

สิ่งที่ส่งมาด้วย รายละเอียดการอนุมัติงบประมาณรายจ่ายประจำปีงบประมาณ พ.ศ. ๒๕๖๘ งบกลาง รายการ
เงินสำรองจ่ายเพื่อกรณีฉุกเฉินหรือจำเป็น เพื่อดำเนินแผนงาน/โครงการฟื้นฟูเกษตรกร
ผู้ประสบอุทกภัย ปี ๒๕๖๗ จำนวน ๑ หน้า

ตามหนังสือที่อ้างถึง กระทรวงเกษตรและสหกรณ์ขอรับการจัดสรรงบประมาณรายจ่าย
ประจำปีงบประมาณ พ.ศ. ๒๕๖๘ งบกลาง รายการเงินสำรองจ่ายเพื่อกรณีฉุกเฉินหรือจำเป็น วงเงิน
งบประมาณ ๒,๕๕๓,๐๐๙,๘๐๐ บาท เพื่อดำเนินแผนงาน/โครงการฟื้นฟูเกษตรกรผู้ประสบอุทกภัย
ปี ๒๕๖๗ จำนวน ๘ โครงการ สำหรับ ๗ หน่วยรับงบประมาณ ซึ่งรัฐมนตรีว่าการกระทรวงเกษตรและ
สหกรณ์ได้ให้ความเห็นชอบการขอรับการจัดสรรงบกลาง รายการดังกล่าวแล้ว ความละเอียดแจ้งแล้ว นั้น

สำนักงบประมาณพิจารณาแล้วขอเรียนว่า ได้นำเรื่องดังกล่าวกราบเรียนนายกรัฐมนตร
เพื่อพิจารณาแล้ว นายกรัฐมนตรีเห็นชอบในหลักการให้กระทรวงเกษตรและสหกรณ์ใช้จ่ายงบประมาณ
รายจ่ายประจำปีงบประมาณ พ.ศ. ๒๕๖๘ งบกลาง รายการเงินสำรองจ่ายเพื่อกรณีฉุกเฉินหรือจำเป็น
ภายในกรอบวงเงิน ๒,๕๕๓,๐๐๙,๘๐๐ บาท (สองพันห้าร้อยห้าสิบล้านเก้าพันแปดร้อยบาทถ้วน) เพื่อเป็น
ค่าใช้จ่ายในการดำเนินแผนงาน/โครงการฟื้นฟูเกษตรกรผู้ประสบอุทกภัย ปี ๒๕๖๗ จำนวน ๘ โครงการ
สำหรับ ๗ หน่วยรับงบประมาณ รายละเอียดปรากฏตามสิ่งที่ส่งมาด้วย และขอให้พิจารณาดำเนินการ ดังนี้

๑. ให้กระทรวงเกษตรและสหกรณ์จัดทำรายละเอียด หลักเกณฑ์และวิธีดำเนินงาน
โดยคำนึงถึงการประกาศเขตพื้นที่ประสบสาธารณภัย/เขตการให้ความช่วยเหลือผู้ประสบภัยพิบัติกรณีฉุกเฉิน
จำนวนพื้นที่ให้ความช่วยเหลือเกษตรกรที่เพาะปลูกหรือทำการเกษตร และหลักเกณฑ์การใช้จ่ายเงินอุดหนุน
เพื่อช่วยเหลือผู้ประสบภัยพิบัติกรณีฉุกเฉิน ตามความจำเป็น เหมาะสม สอดคล้องกับข้อเท็จจริง ตลอดจน
การกำหนดกลไกในการตรวจสอบในรูปแบบคณะกรรมการระดับต่าง ๆ ด้วยความรอบคอบ และเป็นไปตาม
ขั้นตอนของกฎหมาย ระเบียบ ข้อบังคับ และมติคณะรัฐมนตรีที่เกี่ยวข้องด้วย

๒. ให้หน่วยรับงบประมาณ...

๒. ให้นำหน่วยรับงบประมาณที่เกี่ยวข้องของเร่งจัดทำแผนการปฏิบัติงานและแผนการใช้จ่ายงบประมาณ เพื่อขอทำความเข้าใจในรายละเอียดกับสำนักงานงบประมาณตามขั้นตอนต่อไป

๓. ให้กระทรวงเกษตรและสหกรณ์ติดตามและประเมินผลการดำเนินโครงการอย่างต่อเนื่อง เพื่อรายงานผลสัมฤทธิ์หรือประโยชน์ที่จะได้รับการดำเนินการต่อนายกรัฐมนตรีเพื่อทราบด้วย

ทั้งนี้ เนื่องจากวงเงินที่เห็นควรอนุมัติเกินกว่าหนึ่งร้อยล้านบาท ขอให้กระทรวงเกษตรและสหกรณ์ดำเนินการนำเรื่องดังกล่าวเสนอขออนุมัติต่อคณะรัฐมนตรี โดยเสนอผ่านรัฐมนตรีเจ้าสังกัดหรือรัฐมนตรีที่กำกับดูแล ตามนัยระเบียบว่าด้วยการบริหารงบประมาณรายจ่ายงบกลาง รายการเงินสำรองจ่าย เพื่อกรณีฉุกเฉินหรือจำเป็น พ.ศ. ๒๕๖๒ ข้อ ๙ (๓)

จึงเรียนมาเพื่อโปรดทราบและพิจารณาดำเนินการต่อไป

ขอแสดงความนับถือ



(นายอนันต์ แก้วกำเนิด)

รองผู้อำนวยการสำนักงานงบประมาณ รักษาราชการแทน

ผู้อำนวยการสำนักงานงบประมาณ

กองจัดทำงบประมาณด้านเศรษฐกิจ ๒

โทร. ๐๙ ๕๔๘๘ ๒๙๕๐

ไปรษณีย์อิเล็กทรอนิกส์ saraban@bb.go.th

ภาคผนวก ข

เอกสารและบันทึกข้อความที่เกี่ยวข้อง

ภาคผนวก ข

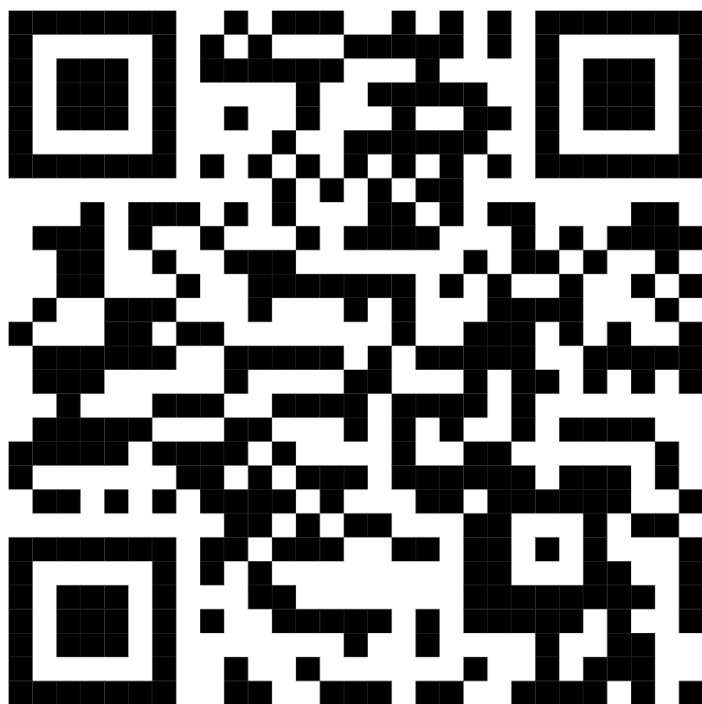

1. พื้นที่ประกาศเขตให้ความช่วยเหลือและพื้นที่ได้รับความเสียหายจากอุทกภัยกึ่งกลาง
รายการเงินสำรองจ่ายเพื่อกรณีฉุกเฉินหรือจำเป็น
2. พื้นที่ประกาศเขตให้ความช่วยเหลือและพื้นที่ได้รับความเสียหายจากอุทกภัย

ภาคผนวก ค

แบบฟอร์มสำรวจพื้นที่เสียหายและแผนการช่วยเหลือ

ภาคผนวก ง

แผนงานและงบประมาณการดำเนินงานโครงการ ตามรายละเอียดข้อมูลที่หน่วยงานของรัฐ
ต้องเสนอพร้อมกับการขออนุมัติต่อคณะรัฐมนตรีตามมาตรา 27

ข้อมูลพื้นที่เสียหายจากอุทกภัยและแผนการช่วยเหลือและแผนการช่วยเหลือ

สพช./สพค.		พื้นที่เสียหาย (ไร่)	จำแนกพื้นที่เสียหายการปรับระดับพื้นที่ระยะหลังน้ำลด		ความต้องการการปรับปรุงบำรุงดินระยะหลังน้ำลด						ค่าบริหารโครงการติดตามและประเมินผล	รวมทั้งสิ้น
สพช.	สพค.		การปรับระดับพื้นที่กรณีปรับเปลี่ยนพื้นที่ (ไร่)	งบประมาณกรณีปรับเปลี่ยนพื้นที่ (บาท)	พต.6 (ลิตร)	งบประมาณ (บาท)	พต. 1 (ตัน)	งบประมาณ (บาท)	พต.2 (ลิตร)	งบประมาณ (บาท)		
รวมทั้งหมด		313,521.58	50,300.00	125,750,000.00	344,500.00	4,478,500.00	12,955.00	44,047,000.00	542,600.00	7,053,800.00	1,260,000.00	182,589,300.00
1	รวม	15,413.47	-	-	48,800.00	634,400.00	1,157.97	3,937,098.00	62,607.00	813,891.00	240,000.00	5,625,389.00
	สุพรรณบุรี	1,390.00	-	-	12,000.00	156,000.00	700.00	2,380,000.00	26,000.00	338,000.00	30,000.00	2,904,000.00
	อ่างทอง	130.75	-	-	3,500.00	45,500.00	28.00	95,200.00	3,515.00	45,695.00	30,000.00	216,395.00
	พระนครศรีอยุธยา	183.97	-	-	3,200.00	41,600.00	171.97	584,698.00	3,262.00	42,406.00	30,000.00	698,704.00
	นครนายก	1,761.50	-	-	12,000.00	156,000.00	147.00	499,800.00	24,770.00	322,010.00	30,000.00	1,007,810.00
	สิงห์บุรี	11,000.00	-	-	8,000.00	104,000.00	-	-	-	-	30,000.00	134,000.00
	นครปฐม	90.00	-	-	4,000.00	52,000.00	100.00	340,000.00	4,000.00	52,000.00	30,000.00	474,000.00
	กรุงเทพมหานคร	550.00	-	-	5,000.00	65,000.00	-	-	-	-	30,000.00	95,000.00
	ชัยนาท	307.25	-	-	1,100.00	14,300.00	11.00	37,400.00	1,060.00	13,780.00	30,000.00	95,480.00
2	รวม	5,554.50	-	-	11,110.00	144,430.00	1,041.00	3,539,400.00	6,280.00	81,640.00	120,000.00	3,885,470.00
	จันทบุรี	738.00	-	-	1,500.00	19,500.00	84.00	285,600.00	-	-	30,000.00	335,100.00
	ตราด	215.25	-	-	6,100.00	79,300.00	157.00	533,800.00	6,280.00	81,640.00	30,000.00	724,740.00
	ฉะเชิงเทรา	566.75	-	-	1,210.00	15,730.00	-	-	-	-	30,000.00	45,730.00
	ปราจีนบุรี	4,034.50	-	-	2,300.00	29,900.00	800.00	2,720,000.00	-	-	30,000.00	2,779,900.00
3	รวม	27,000.00	-	-	3,500.00	45,500.00	-	-	-	-	30,000.00	75,500.00
	ชัยภูมิ	27,000.00	-	-	3,500.00	45,500.00	-	-	-	-	30,000.00	75,500.00
4	รวม	47,936.20	1,550.00	3,875,000.00	44,000.00	572,000.00	1,870.52	6,359,768.00	98,000.00	1,274,000.00	120,000.00	12,200,768.00
	อุบลราชธานี	9,404.95	-	-	12,000.00	156,000.00	786.35	2,673,590.00	26,000.00	338,000.00	30,000.00	3,197,590.00
	นครพนม	11,373.25	1,550.00	3,875,000.00	10,000.00	130,000.00	400.00	1,360,000.00	20,000.00	260,000.00	30,000.00	5,655,000.00
	ร้อยเอ็ด	17,083.00	-	-	11,000.00	143,000.00	34.17	116,178.00	26,000.00	338,000.00	30,000.00	627,178.00
	ยโสธร	10,075.00	-	-	11,000.00	143,000.00	650.00	2,210,000.00	26,000.00	338,000.00	30,000.00	2,721,000.00
5	รวม	149,444.50	26,200.00	65,500,000.00	71,000.00	923,000.00	2,175.00	7,395,000.00	100,738.00	1,309,594.00	240,000.00	75,367,594.00
	บึงกาฬ	6,263.00	-	-	10,000.00	130,000.00	145.00	493,000.00	25,000.00	325,000.00	30,000.00	978,000.00
	ขอนแก่น	1,500.00	500.00	1,250,000.00	8,000.00	104,000.00	-	-	-	-	30,000.00	1,384,000.00
	หนองคาย	94,219.00	24,200.00	60,500,000.00	10,000.00	130,000.00	630.00	2,142,000.00	25,000.00	325,000.00	30,000.00	63,127,000.00
	หนองบัวลำภู	15,313.50	-	-	10,000.00	130,000.00	700.00	2,380,000.00	25,000.00	325,000.00	30,000.00	2,865,000.00
	กาฬสินธุ์	5,500.00	500.00	1,250,000.00	8,000.00	104,000.00	-	-	-	-	30,000.00	1,384,000.00
	มหาสารคาม	5,000.00	500.00	1,250,000.00	7,000.00	91,000.00	-	-	-	-	30,000.00	1,371,000.00
	สกลนคร	2,100.00	500.00	1,250,000.00	8,000.00	104,000.00	-	-	-	-	30,000.00	1,384,000.00
	อุดรธานี	19,549.00	-	-	10,000.00	130,000.00	700.00	2,380,000.00	25,738.00	334,594.00	30,000.00	2,874,594.00
6	รวม	7,179.75	5,695.00	14,237,500.00	59,090.00	768,170.00	1,660.51	5,645,734.00	71,685.00	931,905.00	90,000.00	21,673,309.00

สพข./สพด.		พื้นที่เสียหาย (ไร่)	จำนวนพื้นที่เสียหายการปรับระดับพื้นที่ระยะหลังน้ำลด		ความต้องการการปรับปรุงบำรุงดินระยะหลังน้ำลด						ค่าบริหารโครงการติดตามและประเมินผล	รวมทั้งสิ้น
สพข.	สพด.		การปรับระดับพื้นที่กรณีปรับกลับพื้นที่ (ไร่)	งบประมาณกรณีปรับกลับพื้นที่ (บาท)	พด.6 (ลิตร)	งบประมาณ (บาท)	พด. 1 (ตัน)	งบประมาณ (บาท)	พด.2 (ลิตร)	งบประมาณ (บาท)		
	เชียงใหม่	5,954.00	3,715.00	9,287,500.00	39,000.00	507,000.00	1,259.00	4,280,600.00	53,000.00	689,000.00	30,000.00	14,794,100.00
	ลำปาง	868.75	1,980.00	4,950,000.00	10,090.00	131,170.00	44.51	151,334.00	16,900.00	219,700.00	30,000.00	5,482,204.00
	แม่ฮ่องสอน	357.00	-	-	10,000.00	130,000.00	357.00	1,213,800.00	1,785.00	23,205.00	30,000.00	1,397,005.00
7	รวม	23,532.56	16,855.00	42,137,500.00	39,000.00	507,000.00	2,540.00	8,636,000.00	107,690.00	1,399,970.00	120,000.00	52,800,470.00
	เชียงราย	9,172.75	1,535.00	3,837,500.00	10,000.00	130,000.00	800.00	2,720,000.00	27,000.00	351,000.00	30,000.00	7,068,500.00
	พะเยา	4,982.56	13,600.00	34,000,000.00	10,000.00	130,000.00	800.00	2,720,000.00	27,000.00	351,000.00	30,000.00	37,231,000.00
	แพร่	7,136.00	-	-	10,000.00	130,000.00	140.00	476,000.00	27,520.00	357,760.00	30,000.00	993,760.00
	น่าน	2,241.25	1,720.00	4,300,000.00	9,000.00	117,000.00	800.00	2,720,000.00	26,170.00	340,210.00	30,000.00	7,507,210.00
8	รวม	21,666.30	-	-	41,500.00	539,500.00	985.00	3,349,000.00	76,000.00	988,000.00	150,000.00	5,026,500.00
	พิษณุโลก	5,730.00	-	-	13,000.00	169,000.00	800.00	2,720,000.00	27,000.00	351,000.00	30,000.00	3,270,000.00
	อุตรดิตถ์	1,120.00	-	-	6,000.00	78,000.00	-	-	-	-	30,000.00	108,000.00
	เพชรบูรณ์	6,796.80	-	-	8,000.00	104,000.00	125.00	425,000.00	21,000.00	273,000.00	30,000.00	832,000.00
	พิจิตร	7,546.25	-	-	12,000.00	156,000.00	-	-	27,000.00	351,000.00	30,000.00	537,000.00
	เลย	473.25	-	-	2,500.00	32,500.00	60.00	204,000.00	1,000.00	13,000.00	30,000.00	279,500.00
9	รวม	11,696.50	-	-	16,500.00	214,500.00	680.00	2,312,000.00	18,500.00	240,500.00	90,000.00	2,857,000.00
	สุโขทัย	11.25	-	-	5,000.00	65,000.00	50.00	170,000.00	5,000.00	65,000.00	30,000.00	330,000.00
	ตาก	11,512.75	-	-	8,000.00	104,000.00	280.00	952,000.00	10,000.00	130,000.00	30,000.00	1,216,000.00
	นครสวรรค์	172.50	-	-	3,500.00	45,500.00	350.00	1,190,000.00	3,500.00	45,500.00	30,000.00	1,311,000.00
10	รวม	4,000.00	-	-	1,500.00	19,500.00	800.00	2,720,000.00	200.00	2,600.00	30,000.00	2,772,100.00
	กาญจนบุรี	4,000.00	-	-	1,500.00	19,500.00	800.00	2,720,000.00	200.00	2,600.00	30,000.00	2,772,100.00
12	รวม	97.80	-	-	8,500.00	110,500.00	45.00	153,000.00	900.00	11,700.00	30,000.00	305,200.00
	สตูล	97.80	-	-	8,500.00	110,500.00	45.00	153,000.00	900.00	11,700.00	30,000.00	305,200.00

ภาคผนวก จ

คู่มือมาตรการอนุรักษ์ดินและน้ำทางวิศวกรรม

ภาคผนวก จ



คู่มือมาตรการการอนุรักษ์ดินและน้ำทางวิธีกล

ภาคผนวก จ

ภาพพื้นที่ที่ได้รับ ความเสียหายและผลกระทบจากอุทกภัย

น่าน



ภาพผนวก ฉ-1 พื้นที่เสียหายและได้รับผลกระทบจากอุทกภัย จังหวัดน่าน

ลำพูน



ภาพผนวก ฉ-2 พื้นที่เสียหายและได้รับผลกระทบจากอุทกภัย จังหวัดลำพูน

เชียงราย



ภาพผนวก ฉ-3 พื้นที่เสียหายและได้รับผลกระทบจากอุทกภัย จังหวัดเชียงราย

เชียงใหม่



ภาพผนวก ฉ-4 พื้นที่เสียหายและได้รับผลกระทบจากอุทกภัย จังหวัดเชียงใหม่

ภาคผนวก ข

คู่มือโครงการฟื้นฟูเกษตรกรผู้ประสบอุทกภัย ปี 2567 กระทรวงเกษตรและสหกรณ์

ภาคผนวก ช



คู่มือโครงการฟื้นฟูเกษตรกรผู้ประสบอุทกภัย ปี 2567 กระทรวงเกษตรและสหกรณ์

ภาคผนวก ซ

แบบฟอร์มการรายงานผล

แบบฟอร์มการรายงานผลของสำนักงบประมาณ

แบบฟอร์มการรายงานผลของกระทรวงเกษตรและสหกรณ์

แบบฟอร์มรายงานผลการใช้จ่ายงบประมาณ ประจำปีงบประมาณ พ.ศ.
 งบกลาง รายการเงินสำรองจ่ายเพื่อกรณีฉุกเฉินหรือจำเป็น

ผู้รายงาน.....
 ตำแหน่ง.....
 หน่วยงาน.....

กระทรวง :

หน่วยงาน :

หมวดรายการ.....(ต้องระบุ โดยเลือกทะเบียนหมวดรายการจากหมายเหตุแนบ).....		
ชื่อโครงการ / รายการ	วงเงินที่ได้รับจัดสรร :บาท	วันที่ได้รับจัดสรร.....
*กรณีเปลี่ยนชื่อโครงการ / รายการเป็น	รายจ่ายประจำ :บาท	สถานะโครงการ / รายการ : <input type="checkbox"/> ดำเนินการแล้วเสร็จเมื่อ..... <input type="checkbox"/> อยู่ระหว่างดำเนินการ
เหตุผล (ระบุ)	รายจ่ายลงทุน :บาท	<input type="checkbox"/> แจ้งคืนเงินแล้ว (กรณีเหลือจ่าย /หมดคว <input type="checkbox"/> อยู่ระหว่างแจ้งคืนเงิน จำนวน.....บาท เมื่อ.....

1. วัตถุประสงค์โครงการ / รายการ (โปรดระบุ)

1. เป็นรายจ่ายเพื่อการป้องกันหรือแก้ไขสถานการณ์อันมีผลกระทบต่อความสงบเรียบร้อยของประชาชน หรือความมั่นคงของรัฐ
 สนับสนุนสถานการณ์หลักของชาติ การรักษาความสงบเรียบร้อยภายในประเทศ
2. เป็นรายจ่ายที่จำเป็นต้องจ่ายเพื่อการเยียวยาหรือบรรเทาความเสียหายจากภัยพิบัติ
 ความเสียหายจากภัยแล้ง ความเสียหายจากอุทกภัย ความเสียหายจากภัยอื่น ๆ
3. เป็นรายจ่ายที่ได้รับจัดสรรงบประมาณไว้แล้วแต่มีจำนวนไม่เพียงพอและมีความจำเป็นเร่งด่วนของรัฐต้องใช้จ่ายหรือก่อนนี้ผูกพันงบประมาณโดยเร็ว
 ดานกฎหมายและกระบวนการ ดานความสมพนระหว่างพระ ดานเศรษฐกิจและสังคม ดานการบริหารจัดการภาครัฐ/ระบบ กรม นอกสถานที่/
 สนับสนุนรองนายกรัฐมนตรีและรัฐมนตรี/อื่น ๆ
4. เป็นรายจ่ายที่ไม่ได้รับจัดสรรงบประมาณ แต่มีการกักเร่งด่วนที่จะต้องดำเนินการและต้องใช้จ่ายหรือก่อนนี้ผูกพันงบประมาณโดยเร็ว
 ดานกฎหมายและกระบวนการ ดานความสมพนระหว่างพระ ดานเศรษฐกิจและสังคม ดานการบริหารจัดการภาครัฐ/กรม นอกสถานที่/
 สนับสนุนรองนายกรัฐมนตรีและรัฐมนตรี/อื่น ๆ

2. แผน/ผล การปฏิบัติงานและการใช้จ่ายงบประมาณ (บาท)

โครงการ / การดำเนินงาน		ก่อนนี้ (PO)	ไตรมาส 1 (ต.ค.-ธ.ค.)	ไตรมาส 2 (ม.ค.-มิ.ค.)	ไตรมาส 3 (เม.ย.-มิ.ย.)	ไตรมาส 4 (ก.ค.-ก.ย.)	รวม (เบิกจ่าย + PO)	คงเหลือ ณ 30 ก.ย. ...	พักตก	ได้รับอนุมัติให้กันไว้ เบิกเหลือในปี (ปี ...)
ภาพรวมโครงการ :										
แผน/ผล การปฏิบัติงาน	(แผน) (ผล)									
แผน/ผล การใช้จ่ายงบปร	(แผน) (ผล)									

3. ผลการดำเนินงาน (โปรดระบุ)

ดำเนินการเสร็จสิ้น : จำนวน รายการ และจำนวนเงิน บาท
 อยู่ระหว่างการดำเนินการ : จำนวน รายการ และจำนวนเงิน บาท

* กรณีการปฏิบัติงานและการใช้จ่ายงบประมาณไม่เป็นไปตามแผน หรือมีความล่าช้าไปจากแผนเดิม (โปรดระบุ)

สาเหตุ
 ระยะเวลาที่คาดว่าจะแล้วเสร็จ

4. ผลสัมฤทธิ์หรือประโยชน์ที่ได้รับจากการใช้จ่ายงบประมาณ (โปรดระบุ)

5. ปัญหาอุปสรรค (โปรดระบุ)

6. แนวทางการแก้ไข (โปรดระบุ)

หมายเหตุ :

- กรณีมีรายการจำนวนมาก ขอให้รายงานภาพรวมในระดับโครงการ
- สำหรับโครงการที่มีหลายหน่วยงานดำเนินการร่วมกัน ขอให้หน่วยงานผู้เบิกจ่ายรายงานผลแก่สำนักงบประมาณและหน่วยงานเจ้าภาพด้วย เพื่อให้หน่วยงานเจ้าภาพสรุปภาพรวมผลการดำเนินโครงการแจ้งสำนักงบประมาณต่อไป

- 11 ค่าใช้จ่ายในการช่วยเหลือเกษตรกรผู้ประสบภัยพิบัติ
- 12 ค่าใช้จ่ายในการช่วยเหลือผู้ประสบภัยพิบัติ
- 13 ค่าใช้จ่ายในการบรรเทาและฟื้นฟูความเสียหายอันเกิดจากภัยพิบัติทางธรรมชาติ
- 14 ค่าใช้จ่ายเพื่อบรรเทาปัญหาและผลกระทบจากการระบาดของโรคติดเชื้อไวรัสโคโรนา 2019
- 21 การปฏิบัติตามสัญญาหรือข้อผูกพันทางกฎหมายและกระบวนการยุติธรรม
- 22 ค่าใช้จ่ายเกี่ยวกับการดำเนินการเลือกตั้งระดับต่างๆ
- 31 การเดินทางไปราชการต่างประเทศ การจัดประชุมระหว่างประเทศ การรับรองพระราชอาคันตุกะ และผู้นำรัฐบาลต่างป
- 32 ค่าใช้จ่ายในการสนับสนุนองค์การระหว่างประเทศและช่วยเหลือประเทศต่างๆ
- 33 ค่าใช้จ่ายในการช่วยเหลือคนไทยออกจากประเทศที่เกิดเหตุการณ์ความไม่สงบ
- 41 ค่าใช้จ่ายในการรักษาความสงบเรียบร้อยภายในของรัฐ
- 42 ค่าใช้จ่ายในการดำเนินสำรัดละพิธีการเพื่อความมั่นคงภายใน
- 51 ค่าใช้จ่ายในการจัดงานและการประชุมนานาชาติ
- 52 ค่าใช้จ่ายในการช่วยเหลือและบรรเทาภาวะค่าครองชีพของประชาชน
- 53 ค่าใช้จ่ายเพื่อดำเนินการตามมาตรการกระตุ้นเศรษฐกิจและเพิ่มความสามารถในการแข่งขันตามนโยบายรัฐบาล
- 54 ค่าใช้จ่ายในการแก้ไขปัญหาและเพิ่มขีดความสามารถทางการค้าระหว่างประเทศ
- 55 ค่าใช้จ่ายอันเนื่องมาจากผลกระทบจากอัตราแลกเปลี่ยน
- 56 ค่าใช้จ่ายในการส่งเสริมและพัฒนาพื้นที่เขตเศรษฐกิจพิเศษต่างๆ
- 57 ค่าใช้จ่ายในการพัฒนาโครงสร้างพื้นฐานและระบบโลจิสติกส์
- 61 ค่าใช้จ่ายเกี่ยวกับการให้บริการทางการแพทย์และสาธารณสุข
- 62 ค่าใช้จ่ายในการสนับสนุนด้านการศึกษา
- 63 ค่าใช้จ่ายในการดำเนินงานด้านยาเสพติด
- 64 ค่าใช้จ่ายในทำนุบำรุงศาสนา ส่งเสริมศิลปวัฒนธรรม การท่องเที่ยวและกีฬา
- 71 ค่าใช้จ่ายในการช่วยเหลือด้านเกษตร
- 72 ค่าใช้จ่ายในด้านการบริหารจัดการทรัพยากรน้ำ
- 73 ค่าใช้จ่ายในด้านการแก้ไขปัญหาและพัฒนาสิ่งแวดล้อมทรัพยากรธรรมชาติ
- 91 ค่าใช้จ่ายสำหรับภารกิจจำเป็นเร่งด่วนของรัฐ
- 92 ค่าใช้จ่ายในการกำกับและติดตามการปฏิบัติราชการในภูมิภาค (งบกลาง รองนายกฯ)
- 93 ค่าใช้จ่ายในการพัฒนาพื้นที่สืบเนื่องจากการประชุมคณะรัฐมนตรีนอกสถานที่

ผลการดำเนินโครงการฟื้นฟูเกษตรกรผู้ประสบอุทกภัย ปี 2567

โครงการ	คร.ม. อนุมัติ วงเงิน (บาท)	ของงวด สงป.		สงป.อนุมัติงวดแล้ว		คาดว่าจะดำเนินการแล้วเสร็จ	ขออนุมัติงบกลาง เพิ่มเติม วงเงิน (บาท)
		วงเงิน (บาท)	ข้อมูล/ปัญหา	วงเงิน (บาท)	ข้อมูล/ปัญหา		
รวม	2,553,009,800	493,908,822		1,741,708,136			848,664,682
1.การฟื้นฟูอาชีพหลังน้ำลด	2,038,029,300	447,338,822		1,530,113,101			
1.1 โครงการเพิ่มประสิทธิภาพการผลิตข้าวของ เกษตรกรผู้ประสบอุทกภัย (กรมการข้าว)	1,571,351,600			1,123,544,026			820,210,282
		412,795,682					
1.2 โครงการสกัดการระบาดของโรคแมลงศัตรูพืช ข้าว และการสนับสนุนพันธุ์พืช และปัจจัยการผลิต เพื่อช่วยเหลือเกษตรกรที่ประสบภัยอุทกภัยปี 2567/2568 (กรมวิชาการเกษตร)	421,032,300			406,569,075			
1.3 โครงการฟื้นฟูเกษตรกรผู้ปลูกหอมแดงใหม่ที่ ประสบอุทกภัย (กรมหม่อนไหม)	1,675,400	1,675,360					
1.4 โครงการฟื้นฟูอาชีพเกษตรกรผู้ประสบอุทกภัยปี 2567 (กรมปศุสัตว์)	20,050,000	8,947,780					
1.5 โครงการส่งเสริมทางเลือกอาชีพด้านประมง การ เลี้ยงสัตว์น้ำในบ่อพลาสติกและในกระชังบก (กรม ประมง)	23,920,000	23,920,000					28,454,400
2 การฟื้นฟูพื้นที่เกษตรและซ่อมแซมเครื่องจักรกลเกษตร	214,980,500	-		211,595,035			
2.1 โครงการปรับระดับพื้นที่เกษตรและฟื้นฟูพื้นที่ที่ ได้รับผลกระทบจากอุทกภัยระยะหลังน้ำลด ปี 2567 (กรมพัฒนาที่ดิน)	182,589,300			182,589,300			
2.2 การซ่อมแซมเครื่องจักรกลการเกษตร (กรม วิชาการเกษตร)	32,391,200			29,005,735			
3 มาตรการช่วยเหลือด้านหนี้สินสมาชิกสหกรณ์/กลุ่มเกษตรกร (กรมส่งเสริม สหกรณ์)	300,000,000	46,570,000		-			
3.1 การลดดอกเบี้ยเงินกู้ให้แก่เกษตรกรสมาชิก สหกรณ์/กลุ่มเกษตรกร	200,000,000	46,570,000					
3.2 การขยายระยะเวลาการชำระหนี้สมาชิกสหกรณ์/ กลุ่มเกษตรกร							
3.3 ชดเชยความเสียหายของทรัพย์สินของสหกรณ์/ กลุ่มเกษตรกร	100,000,000						



กรมพัฒนาที่ดิน กระทรวงเกษตรและสหกรณ์

2003/61 ถนนพหลโยธิน แขวงลาดยาว
เขตจตุจักร กรุงเทพฯ 10900
โทร.1760
www.ddd.go.th

